Andrei Gromyko

E' stato protagonista dell'Urss per decenni, da Stalin a Gorbaciov

E' morto Gromyko, l'intramontabile

MOSCA ● E' morto Andrei Gromyko, ex ministro degli Esteri ed ex presidente dell'Unione Sovietica. La notizia è stata data questa mattina dalla Tass, l'agenzia ufficiale di stampa dell'Urss. Gromyko soffriva di problemi vascolari.

Con lui scompare una delle figure più rappresentative nella storia sovietica, europea e mondiale degli ultimi decenni. Il vecchio leone della diplomazia delle ex sovietiche precedenti a quella che sta sconvolgendo il mondo del socialismo reale si è spento all'età di 79 anni.

Annunciandone, il 30 settembre scorso, il ritiro dalla vita pubblica, Mikhail Gorbaciov aveva ringraziato Andrei Gromyko, l'artefice della politica estera sovietica per oltre 30 anni, per il suo «prezioso lavoro ed il suo fedele servizio al partito ed allo Stato». Alla fine degli Anni 50 Krusciov, per esprimere lo stesso concetto, usò un'espressione più colorita. Trovandosi a New York per partecipare ad una riunione dell'assemblea delle Nazioni Unite, disse di fronte ad un gruppo di giornalisti che il «compagno Gromyko» gli era molto fedele. Talmente fedele che se gli avesse chiesto di tirarsi giù i pantaloni e di sedersi su un blocco di ghiaccio lo avrebbe fatto senza battere ciglio. Il «compagno Gromyko» in quel momento era accanto a lui, e non batté ciglio. Per fedeltà all'uomo che nel 1957 lo aveva nominato ministro degli Esteri, forse, ma anche perché l'impassibilità è sempre stata una delle note salienti del suo carattere. A Mosca lo hanno visto sorridere di rado, a Washington, dove ha trascorso buona parte della sua vita, mai. «Old Grom», come lo chiamavano gli americani, doveva anche a questo la sua eccezionale longevità politica, che gli ha permesso di sopravvivere a cinque segretari generali del pcus (cominciando da Stalin) e di avere fatto il sesto, lo stesso che poi lo ha mandato a riposo».

Nato, secondo le biografie ufficiali, da una famiglia di poveri contadini della Bielorussia nel 1909, viene inviato giovanissimo a Washington, a quanto sembra per diretto interessamento del suo predecessore e mentore Molotov, che intendeva ricostruire i ranghi della diplomazia distrutta dalle purghe staliniane alla fine degli Anni 30. Nel 1943, 4 anni dopo il suo arrivo negli Usa, diviene il nuovo ambasciatore al posto di Maxim Litvinov. E' da allora che ha preso il via una carriera inimitabile, che si è conclusa solo pochi mesi fa.

1404 (-9)

In rialzo

più attivi	var. %
Fiat	10.940
Fiat priv.	7.420
Olivetti	9.280
Montedison	2.288
Generali	43.100
Comau	3.000
Gemina	1.970
Comit	4.820
Cir	6.160
Ifil	6.080
Ferruzzi Fin.	3.145

STAMPASERA

N. 173. LUNEDI' 3 LUGLIO 1989 L. 1000

VIVITORINO

Avvenimenti e divertimenti sopravvivenza, soccorso e baldoria dal tramonto all'alba di domani

NEL PAGINONE

Sciopero dei tram forse lo si evita

PROCLAMATO PER DOMANI

Stamane riprese le trattative Invece i ferrovieri della Fisafs minacciano lotta per l'estate

TORINO ■ Sarà scongiurata nelle città la paralisi dei mezzi pubblici annunciata per domani? Risponde il capo del personale dei Trasporti Torinesi, Egidio Covello: *«Forse il pericolo sarà evitato. I sindacati degli autoferrotranvieri, infatti, sembrano abbastanza soddisfatti per l'intervento del ministro e già nel pomeriggio potrebbero giungere notizie confortanti»*. Le trattative, a Roma, sono riprese nella tarda mattinata.

Diversa la situazione per quanto riguarda il traffico ferroviario. Dalla direzione compartimentale torinese si fa sapere che lo sciopero notturno, dalle 21 alle 6, messo in atto dal personale delle stazioni e dei passaggi a livello, ha ottenuto un'adesione del 15 per cento appena, e che sia i treni a lungo percorso che quelli locali hanno viaggiato regolarmente.

Qualche problema, invece, s'è avuto per i merci e per i convogli provenienti dal Sud che, questa mattina, hanno accumulato ritardi anche di un'ora.

In un comunicato diffuso ieri sera, il sindacato Fisafs afferma, invece, che *«la protesta registra una notevole adesione tra il personale, in molti casi vicina al 70 per cento, costringendo l'ente ferroviario a sopprimere molte decine di convogli nonostante l'impiego del genio ferrovieri e l'illegale ed arbitrario ricorso alle prestazioni di personale non del settore stazioni»*.

Il segretario generale della Fisafs-Cisal, Antonio Papa, annuncia che domani sciopererà, per l'intera giornata, il personale di stazione non impiegato in turni notturni. E aggiunge: *«La lotta continuerà per tutta l'estate e quanto prima sciopererà per cinque notti consecutive anche il personale navigante»*.

E' vero che si è fatto ricorso a lavoratori non addetti alle stazioni per limitare i disagi dei passeggeri? Malfatto, segretario della direzione compartimentale torinese: *«Abbiamo utilizzato tutti i lavoratori abilitati. Del resto, il ministro Santuz ha voluto evitare le precettazioni, ma ha raccomandato di servirsi di ogni risorsa disponibile in campo»*.

FLASH

■ IL FONDATORE DELLA RIVISTA PLAYBOY SI E' SPOSATO SABATO SCORSO A BEVERLY HILLS IN CALIFORNIA. ECCOLO ALLA CERIMONIA, CON LA MOGLIE KIMBERELY CONRAD, UN'EX PLAYMATE DEL MESE

POLEMICHE A TORINO DOPO LA DENUNCIA DELLA CISL

La Procura di Roma indaga su ospizi e case di riposo

TORINO ■ Un'inchiesta nazionale — subito definita «libro bianco» e resa pubblica dalla federazione pensionati della Cisl tre settimane fa — ha posto due ospizi torinesi, il «Poveri vecchi» di corso Unione Sovietica ed il Carlo Alberto di corso Casale, in una lista nera di «case di riposo lager». Ora giunge da Roma la notizia che per accertare quali siano le condizioni in cui vivono gli anziani ricoverati in case di cura o di riposo, la Procura della Repubblica della capitale ha avviato un'inchiesta preliminare affidandola al pubblico ministero Giancarlo Armati.

L'iniziativa della magistratura prende le mosse dalle conclusioni dell'indagine condotta dalla federazione pensionati della Cisl, ma non è detto che debba giungere alle stesse conclusioni. La «commissione» Cisl ha compiuto una serie di visite in nove case di cura e ricoveri di Napoli, Roma, Messina, Milano ed, ovviamente, Torino, ma le sue osservazioni sono state spesso radicalmente contestate.

Per la Cisl i risultati delle visite furono quasi sempre sconfortanti: le condizioni igieniche talvolta lasciavano a desiderare, sui pavimenti furono trovati tozzi di pane ammuffito e bucce di frutta e qualche ricoverato era assicurato alla carrozzina con bende e legacci. Inoltre si sarebbe accertato che le strutture private operano senza alcun controllo efficace da parte dello Stato e con il solo scopo di «guadagnarci sopra», cioè senza badare alla qualità dell'assistenza. Le conclusioni furono compendiate in una relazione di trenta pagine che, per la parte che la riguarda, e cioè la situazione a Roma, è all'esame del giudice Armati. Se i rilievi contenuti nel documento dovessero trovare conferma si ipotizzerebbero i reati di abbandono di incapace e maltrattamenti.

A Torino però la situazione pare essere ben diversa e proprio dal direttore dei «Poveri vecchi», il dottor Gian Carlo Dalmasso, sono venute precise contestazioni: *«Quelli della Cisl sono partiti con tesi preconcette. Se può essere vero che le case di riposo private speculano sugli anziani, anche con rette di un milione e mezzo o due al mese perché il loro principale obiettivo è guadagnarci, non è affatto vero che le strutture pubbliche forniscono un'assistenza scadente. E' falso che i nostri vecchi siano chiusi in un "lager". Sono ben trattati e anche l'assistenza che forniamo è di notevole livello»*.

Secondo la Cisl ai «Poveri vecchi» di notte ci sono solo due infermieri per 340 ricoverati ed il medico, se serve, dev'essere chiamato a casa. Per il dottor Dalmasso invece *«la casa di riposo non è un ospedale, non servono più infermieri la notte, se avessimo quattro persone di servizio non saprebbero cosa fare»*.

L'INCHIESTA DELLA MAGISTRATURA ROMANA

Torino, arrestato un insospettabile per la colossale truffa alle banche

ROMA ● Continuano le indagini dei carabinieri del reparto operativo di Roma, in collaborazione con i comandi di Calabria, Piemonte, Liguria e Friuli, Sardegna, contro la banda di criminali (sembra una trentina di persone) che ha truffato qualcosa come 20 miliardi di lire ai maggiori istituti di credito italiani. Soldi incassati, in contanti, agli sportelli. Tutto grazie a computers inseriti sulle linee telefoniche «modem» delle banche (che sono riservate alla trasmissione dei dati dei calcolatori).

Anche il capoluogo piemontese è interessato all'inchiesta del giudice romano Ilario Martella. I carabinieri che, dopo pazienti indagini durate alcuni mesi, sono riusciti a ricostruire nei dettagli l'intero «organigramma» della banda, mantengono tuttora un fitto riserbo sull'operazione. Non si escludono infatti altri clamorosi sviluppi e l'arresto di altri «insospettabili».

«Anche noi abbiamo eseguito un mandato di cattura — precisano i carabinieri del nucleo operativo torinese, senza rivelare di chi si tratti e quali siano le banche truffate —. Inoltre abbiamo effettuato alcune perquisizioni trovando parecchio materiale interessante. Ma il grosso dell'inchiesta è concentrato nella capitale e di più non si può dire per non intralciare le indagini».

La conclusione dell'indagine dovrebbe aversi nei prossimi giorni. «Parecchie delle persone contro le quali il giudice istruttore Martella ha emesso mandato di cattura — ha aggiunto uno degli ufficiali — stanno passando il fine settimana fuori dalle loro città o sono addirittura partiti per le ferie».

I tecnici della Sip che hanno fatto controlli nei cassetti ripartilinea ubicati nelle vicinanze delle banche truffate, avrebbero rilevato manomissioni e alterazioni nei quadri telefonici mentre i carabinieri della Legione di Udine hanno reso noto di aver provveduto all'arresto, su mandato di cattura del giudice istruttore del Tribunale di Roma, di Luciano Marcolin, 47 anni, di Ronchi dei Legionari (Gorizia), non residente a Gradisca d'Isonzo (Gorizia), direttore della filiale di Azzano Decimo (Pordenone) della Banca del Friuli. Il funzionario è stato arrestato perché imputato con altri di associazione per delinquere e concorso in truffa aggravata. L'uomo — hanno precisato i militari dell'Arma — è stato trasferito a Roma e rinchiuso nelle carceri di Regina Coeli. Non è stato reso noto quale ruolo avesse nella truffa.

Invece l'unico arresto in Calabria è stato fatto a Crotone e riguarda un operaio, Luigi Mesoraca, 24 anni, incensurato. Anche per l'operaio, l'accusa è di associazione per delinquere e concorso in truffa aggravata.

Il meccanismo del «bidone» era il seguente: un componente della banda apriva un conto corrente in una banca di Torino, quindi dopo qualche mese si presentava allo sportello dello stesso istituto, ma a Genova e presentava all'incasso un assegno da 100 milioni. La banca ligure, attraverso i propri terminali, controllava chiedendo a quella di Torino la situazione del conto: e la risposta era «pagato pure, l'assegno è coperto». In realtà questa risposta non proveniva dalla banca di Torino bensì dal calcolatore dei truffatori: «inserito» sulla linea della banca di Torino, aveva intercettato la chiamata e fornito una risposta falsa. Inutile dire che incassati i soldi il cliente spariva in tutti i sensi, in quanto per aprire il conto corrente di Torino aveva utilizzato un documento falso.

A volte la banda si inseriva addirittura sulle linee telefoniche dando «a voce» l'autorizzazione ai pagamenti.

TORINO, SENEGALESE INSULTATO DA UN EGIZIANO

Aggredito a sciabolate vince con il karatè

Per una sedia in un club di via San Quintino: «Sei uno sporco, brutto negro»

TORINO ● «Sporco negro, brutto negro, ma cosa vuoi?»: questa volta a dirlo non è il «solito» italiano o un immigrato africano, ma un egiziano a un senegalese. Gonmbo Nguer, 23 anni, era nel locale insieme con un connazionale e una ragazza italiana. A un certo punto si alza per andare a pagare. Mentre è alla cassa un tale gli prende la sedia. «Me la lasci, non vado mica via», spiega il senegalese. Ma l'altro, Ibrahim Mohamed Gabr, 32 anni, egiziano domiciliato in via Cesare Lombroso 22, lo insulta: «Ma cosa vuoi, sporco negro?». Il senegalese si mantiene tranquillo senza reagire alla provocazione, mentre l'egiziano dà in escandescenze. Poi l'intervento dei padroni del locale sembra far finire lì la vicenda.

Invece quando esce dall'African Club, Gonmbo Nguer si trova di fronte Mohamed Gabr armato di un «katano» (spada giapponese, lunga un metro): il senegalese cerca di calmarlo, gli dice anche che non ha paura perché frequenta un corso di karatè. Ma l'egiziano comincia a menare fendenti che Nguer riesce a evitare con abilità: solo uno lo scalfisce e gli strappa la camicia su un braccio. Il chiasso è tale che qualcuno avvisa la polizia: gli agenti arrivano e arrestano l'egiziano per tentato omicidio.

Altri due episodi invece sono il segnale del fatto che troppi immigrati finiscono nella rete degli spacciatori di droga, concentrati attorno a Porta Nuova. Una segnalazione ieri pomeriggio ha fatto convergere in piazza Carlo Felice l'ispettore Maria De Sanctis, e i sottufficiali Luigi Capillo, Martina Gallo e Stefano Mura dell'antinarcotici. In quel momento due marocchini, Hichame el Djerbi, 19 anni e Raulpa Math, 25 anni, stavano «servendo» hashish a un pugile che faceva parte di una comitiva di atleti giunti dalla Sardegna. Li bloccavano, ma Math, un energumeno, reagiva, mentre altri marocchini della zona circondavano i poliziotti cercando di far fuggire i due spacciatori. Capillo sparava anche quattro colpi in aria e nella colluttazione si rompeva un braccio. Alla fine i due erano portati in questura.

Il secondo arresto è avvenuto questa notte all'una. Gli agenti della volante 9 hanno bloccato, sempre a Porta Nuova, Josef el Hadiri, 24 anni, di Tunisi, per detenzione di droga e resistenza a pubblico ufficiale.

Johnny Clegg

DUE SERE DI CONCERTI A TORINO

Johnny Clegg e Fela Kuti musica nera alla Pellerina

TORINO ● Cinque concerti in sette giorni e una rassegna di rock giovane da sabato.

C'è un po' di tutto in questa prima settimana di luglio: ritmi neri urbani, melodie africane, jazz e rock nostrano.

Tra questi il nome di maggior richiamo è senza dubbio lo zulù bianco Johnny Clegg, musicista africano di 35 anni, che questa sera suona con i Savuka alla Pellerina (i biglietti costano 12 mila lire). Considerato insieme con Little Steven uno degli artisti più impegnati contro l'apartheid e ogni forma di razzismo, Johnny Clegg ha guadagnato la celebrità in Italia grazie alla sua partecipazione al Festival di Sanremo.

In Sud Africa, sua terra d'adozione, è da anni una voce del movimento antisegregazionista, quasi un leader che si serve della chitarra come arma contro il governo di Pretoria.

Domani un altro artista africano, Fela Kuti: genio e sregolatezza potrebbe essere il soprannome di questo musicista nigeriano. Ma a parte l'esistenza scapestrata, Fela Kuti è uno dei sassofonisti viventi più interessanti.

SERVIZIO A PAGINA 24

Alessandro Natta

Filippo Fiandrotti

MOZIONE AL GOVERNO.
Tra i firmatari: Rognoni (dc), Natta (pci), Capanna (Arcobaleno), Romita (uds), Mancini (psi), Rauti (msi)

Latino alle elementari Lo chiedono 80 deputati

ROMA ● Lingua morta? Tutt'altro! Eccolo che risorge il latino, più vivo e trionfante che mai. Vogliono addirittura che sia insegnato a tutti i bambini, già dalle elementari. Lo vogliono diffuso a livello europeo, se non altro come cemento contro la babele linguistica dei Dodici. E udite, udite: affermano che la lingua di Cicerone è ben più adatta dell'inglese per la comunicazione computerizzata.

Ma ancor più strabiliante è che questa rivoluzione non parte dai latinisti, dagli accademici o dagli sparuti circoli nostalgici dei classici. E' dallo stesso Parlamento che giunge la rivincita del «De bello gallico», delle Catilinarie e delle odi oraziane. Con una mozione corale, firmata già da 80 deputati di ogni partito, Montecitorio si appresta a chiedere al governo che sia fatta rapida marcia indietro dalle forbici «riformiste» degli anni Sessanta e che si ritorni al più presto all'insegnamento del latino. Generalizzato, questa volta; e se un tempo lo si studiava alle medie, ora vuol essere obbligatorio e per tutti, fin dalle elementari.

La conferenza stampa per dare il solenne via all'iniziativa è fissata per domani, nella sala tv della Camera. Ci sarà il socialista Fiandrotti, il dc Gerardo Bianco, il liberale Biondi, il repubblicano Giovanni Bruni, il dp (ma ormai arcobaleno) Capanna, il socialdemocratico Caria, l'indipendente di sinistra Cederna, il comunista Ciafardini, il verde Mattioli, il missino Rallo, l'Uds Romita, il radicale Vesce. Praticamente tutti, al di là addirittura dell'arco costituzionale, a dimostrazione che si tratta di una cosa seria e ambiziosa.

Ancor più convincente è una scorsa al lungo elenco dei firmatari della mozione, che vede i migliori nomi di Montecitorio, per una volta insieme e d'accordo: Alessandro Natta e Pino Rauti, Giacomo Mancini e Bartolo Ciccardini, Giovanni Russo Spena e Silvano Labriola, Virginio Rognoni e Luigi Pintor, Silvia Costa e Giulio Maceratini. E così via fino a quota 80, a sottolineare che non si tratta di una battaglia elitaria ma di un vero e proprio «movimento di massa».

Così almeno sostiene il fronte del ritorno alla lingua dei padri, quando afferma che l'insegnamento del latino nel nostro sistema scolastico *«è sempre stato frenato da una concezione elitaria e pedantesca, che ne ha fatto più l'emblema del carattere di classe dello stesso, piuttosto che lo strumento essenziale per accostarsi alla conoscenza diretta degli antichi testi»*. Invece delle traduzioni, occorre puntare sul *«contatto personale»* con le pagine di Cicerone e compagnia.

Perché tornare al latino e porlo alla base, come pilastro insostituibile e generalizzato, dell'insegnamento scolastico? Perché ormai è ampiamente dimostrata *«la superiorità dei risultati della formazione sociale umanistica, incentrata anzitutto sulla formazione della personalità»*, rispondono i firmatari della mozione. Se poi ciò non bastasse perché tutti i bambini inizino a cimentarsi con il *rosa rosae* insieme alle prime aste, ecco un motivo più pratico: la progressiva *«omologizzazione»* dei rapporti, e in particolare l'accelerazione dell'integrazione europea, pongono ormai urgentemente il problema della comprensione delle lingue straniere.

E tutte le lingue europee hanno una comune matrice nella cultura latina, che ne costituisce il tessuto connettivo di fondo. Vogliamo evitare il rischio dell'impoverimento linguistico e di una *«colonizzazione»* dell'angloamericano? Ci sono anche le direttive Cee e del Consiglio d'Europa al riguardo: il latino è la madre lingua di tutti gli europei, rappresenta le radici comuni di una cultura *«alla ricerca di un modo di vita più umano e totale, meno efficientistico e strumentale»*. Infine una motivazione ancor più pratica e seduttiva: recenti studi hanno *«dimostrato la particolare idoneità della lingua latina, più di quella inglese, alla espressione del linguaggio informatico»*.

Così la mozione va subito al sodo, e impegna il governo a sperimentare l'insegnamento del latino *«a cominciare dalle scuole elementari, secondo metodi moderni, ivi compreso il latino parlato, su tutto il territorio nazionale»*; a giovarsi di ogni esperienza realizzata finora in Italia e all'estero; a dare *«tempestiva comunicazione»* al Parlamento sulle scelte, gli oneri e i risultati; a coordinare tali iniziative a livello europeo.

Sono molto ottimisti i promotori del nuovo rinascimento latino, e assicurano che quando infine la mozione giungerà alla discussione dell'assemblea di Montecitorio, incontrerà un massiccio voto favorevole. Poi toccherà al governo e al ministero della Pubblica istruzione. Ma se tutto andrà secondo le speranze degli ottanta, il latino finirà col rientrare alla grande nelle nostre scuole. E forse allora, anche i politici finiranno con l'evitare quei clamorosi errori che punteggiano spesso le loro citazioni.

Gianni Pennacchi

Il revival di Cicerone registra sempre nuove impennate

La Vallée festeggia i Savoia

SAINT-VINCENT ● Un galà al Grand Hotel Billia di Saint-Vincent, al quale han preso parte con le autorità regionali alcuni membri di Casa Savoia, l'ex regina d'Italia Maria José e la figlia Maria Gabriella, ha dato il via alle manifestazioni culturali previste nel programma *«Casa Savoia e la Valle d'Aosta»*.

L'ex sovrana, che ha compiuto 83 anni, è particolarmente disponibile a conversare con i giornalisti tanto che raccontando del suo passato e, forse, infastidita dai numerosi flash dei fotografi, ha detto *«vorrei vedere tutte le fotografie di questi fotografi pubblicate sui giornali»*. Le manifestazioni promosse dalla *«Fondazione Umberto II e Maria José di Savoia»*, in collaborazione con l'Accademia di Sant'Anselmo di Aosta e la Regione Valle d'Aosta prevedono due mostre, una sulla presenza di Casa Savoia in Valle.

Un'altra mostra è stata allestita a Gressoney dedicata alla Regina Margherita che proprio cent'anni fa per la prima volta decise di passare le vacanze in quella località, dove poi andò tutti gli anni fino al 1925. *«Le mostre di Aosta e Gressoney su Casa Savoia e la Valle d'Aosta* — ha detto il presidente della giunta regionale Augusto Rollandin — *perseguono un intento che supera, per il loro carattere geografico, storico e culturale, confini e barriere tradizionali: costituiscono, invece, un momento di raccoglimento, un momento di riflessione ed un'opportunità di incontro intorno ad un centro intellettuale e spirituale»*.

LA NUOVA LANCIA

Conte canta per «Dedra»

Paolo Conte

TORINO ■ Nuovo «short» pubblicitario per la promozione della «Dedra», l'ultima auto prodotta dalla Lancia. Lo interpreta il cantautore italiano Paolo Conte. Il titolo del filmato è «Amada mia». E' la storia dell'artista che cantando delinea i tratti di una donna, intravista per caso su un'automobile e poi ritrovata in una sala da concerto. Durante la canzone, le parole svelano che l'amore di Conte non è per la donna bensì per la nuova «Dedra».

IN BREVE

Crisi sempre più confusa

ROMA ● Si apre una settimana decisiva per la crisi di governo, che almeno per ora appare sempre più confusa e senza sbocco. De Mita è alla ricerca di uno spiraglio, ma le prospettive sembrano scarse perché le trattative sono bloccate dallo scontro fra Craxi, il pri e il pli e sul nodo Pannella. Oggi De Mita incontra Altissimo. Quindi riferirà al presidente della Repubblica, Cossiga.

Arriva il pedaggio «verde»

BOLZANO ■ Chiunque vorrà transitare sul tratto di autostrada che dal valico del Brennero porta ad Innsbruck, la capitale del Tirolo, dovrà da oggi pagare un «sovrapprezzo ecologico». La tariffa per un'autovettura, su questo percorso che comprende anche il «Ponte Europa», è passata ad esempio da 120 scellini (13.400 lire) a 130 scellini (14.500 lire). Il pedaggio rientra nella politica austriaca, ed in particolare del Land Tirolo, tesa a limitare il traffico pesante.

DEFUNTO SFORTUNATO

Pesa 300 chili non si trova la bara

Nero Wolfe, il grassone più famoso della letteratura

CATANIA ● Antonino Todaro, 58 anni, oltre 300 chili di peso, morto per infarto mentre veniva trasportato all'ospedale, è rimasto all'interno dell'automezzo per parecchie ore non essendo disponibile una bara capace di contenerlo.

I barellieri dell'ospedale avevano tentato di trasportarlo dentro il nosocomio, ma si sono dovuti arrendere. Sono stati chiamati i necrofori, ma nel magazzino non si è trovata una bara capace di contenere il cadavere. Vista l'impossibilità di trasportare il corpo nel cimitero, è stato rimandato tutto al giorno successivo.

La falegnameria del Comune dovrà costruire una grande cassa capace di contenere le spoglie del Todaro.

Una bara apposta per... Nero Wolfe dunque. Anche se il Todaro era molto più grosso e rivaleggiava con i ciccioni più pesanti del mondo.

istituto Ravizza
SCUOLA ALBERGHIERA: — Corsi per addetti ai servizi di sala bar — Corsi per addetti ai servizi di cucina
MATURITA' PROFESSIONALI: — Assistenti di comunità infantili — Tecnici della grafica e della pubblicità
(conseguibili in un solo anno o in due anni per licenza media)
Con «PRESA D'ATTO» regionale
Via Pinerolo, 12 - 10152 TORINO
tel. (011) 852883 - 276675

Cos'è che fa ingiallire i denti?

Spesso è il tartaro e può essere rimosso solo dal dentista. Ma la causa principale del tartaro, è la placca che, se trascurata, può calcificare, trasformandosi appunto in tartaro, ma soprattutto può creare gravi disturbi a denti e gengive. Per questo bisogna combattere la placca prima che si trasformi in tartaro.
Neo Mentadent P è un dentifricio ad azione antibatterica che combatte efficacemente placca e tartaro proteggendo la salute di denti e gengive.
PREVENIRE E' MEGLIO CHE CURARE.

mentadent
prevenzione dentale quotidiana

NUOVA VITA PER L'«EUGENIO COSTA»

Aziende: i convegni si fanno in crociera

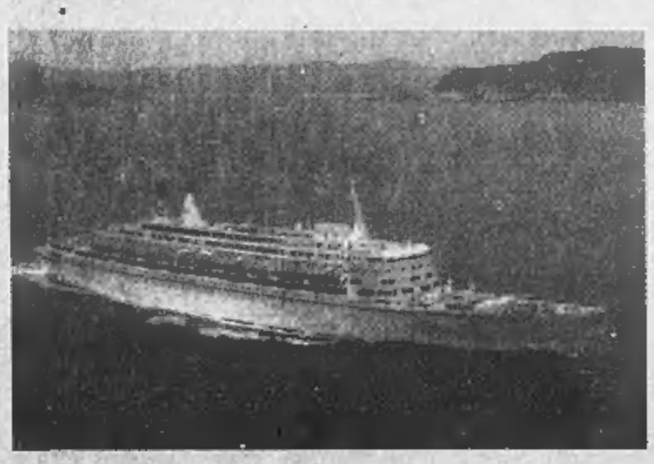
Un'immagine della Eugenio Costa, nave trasformata in sede per convegni

Preceduta da un convegno presso il World Trade Center di Genova promosso dall'Ocla (Organizzatori Congressuali Liguri Associati) intitolato «Invasi e invasori? Uno scenario per il '93» si è conclusa a bordo della «Eugenio Costa» in navigazione da Genova a Napoli l'assemblea annuale della Pco-Italia, l'associazione che comprende gran parte delle imprese di organizzazione congressuale nazionali.

Scopo del convegno, a cui sono intervenuti fra gli altri quali relatori il prof. Victor Uckmar docente di Scienza delle finanze all'Università di Genova, l'avv. Maurizio Maresca docente di diritto internazionale all'Università di Udine, il dott. Carlo Arcolao per la Regione Liguria e il dott. Carlo Pontiggia dell'Istituto Bancario San Paolo di Torino, è stata la definizione del quadro di riferimento relativo ai vantaggi e agli svantaggi che la «deregulation» porterà al settore congressuale. Ciò anche in considerazione del fatto che in breve il mercato italiano si troverà a fronteggiare una agguerrita concorrenza straniera. Insomma, gli aderenti alla Pco-Italia, (recentemente affiliatasi alla Federazione Italiana del Terziario Avanzato) vista l'attuale latitanza politica circa la regolamentazione del settore, si sentono futuribilmente «invasi». Per ribaltare la prospettiva, oltre alle attese norme governative, occorrerà migliorare la qualità e la puntualità delle prestazioni professionali alla cui formazione, come è stato fatto rilevare da più parti, purtroppo l'Italia è ancora inferiore rispetto ad altri Paesi europei. Secondo un'indagine promossa da *«Le Monde»* risulta che il gruppo dei Paesi europei più ricchi metterà sulla bilancia turistica il peso dell'innovazione e della qualità (management, prestazioni); gli ultimi arrivati (Spagna, Portogallo e Grecia) punteranno sul vantaggio competitivo dei costi e prezzi minori; l'Italia, in posizione defilata, dovrebbe sfruttare soprattutto la carta dell'aggressività commerciale. Unanimi le conclusioni: fattore fondamentale per operare sul grande mercato comunitario sarà la buona conoscenza dello stesso, rivedendo e tarando su base sovrannazionale tutti gli scenari ma anche le conoscenze più minute o apparentemente banali. Non sarà tanto un discorso di nuove strategie quanto piuttosto di autovalutazioni, finalizzato alla capacità di adeguare strumenti, vocazioni, know-how ad uno spazio che si chiama Europa.

In occasione dell'assemblea Pco-Italia la Costa Armatori ha presentato ufficialmente la sua turbonave «Eugenio Costa» attrezzata quale vero e proprio centro congressi itinerante in grado di ospitare almeno 400 persone. L'iniziativa è stata presentata da Giovanni Costa, responsabile del settore Coste Incentive e dal direttore commerciale dott. Martini.

Mauro Giorcelli

Los Angeles, solo i funerali fermano la guerra fra gang

Una veduta di Los Angeles. I contorni sfocati non sono dovuti ad una cattiva qualità della foto: è lo smog

Saccheggio in un negozio. La polizia è quasi impotente contro le gang

LOS ANGELES ■ Tutto in blu, elegante come sempre, «Poochie» Whitman è «uscito di scena»: blu la bara, blu le corone, di blu vestiti i becchini e i trecento dolenti. Nei sobborghi di Los Angeles è spettacolo sempre più frequente il funerale dopo una guerra tra bande. A 15 chilometri dalle faraoniche ville di Beverly Hills la periferia di Los Angeles marcisce. Salvo la guerra tra bande, tutto si spegne. Spaccati i lampioni, si vedono bene solo i lucchetti e le cancellate, che dovrebbero proteggere le abitazioni; e i segni cubitali a vernice, che delineano i territori delle gang. Ogni banda fornisce «crack» (uno stupefacente a base di cocaina) ai suoi ragazzetti, che lo vendono agli automobilisti di passaggio. Chi appartiene a una gang deve ostentarne il colore: chi sbaglia tinta o territorio muore. Chi è dei gruppi «bloods» (le bande del sangue) veste rosso. I «crisps» (ricciuloni) hanno solo abiti blu. Se ci riescono, i genitori fanno indossare ai figli abiti verdi o beige, insomma «neutrali». A 25 anni, Jervary Whitman detto «Poochie», lavorava solo poche ore la settimana coi «crisps», appartenenti alla «gang rolling 60». Due auto si sono scambiate raffiche di mitra. Al funerale hanno fatto servizio dieci auto cariche di poliziotti, che hanno compiuto un centinaio di perquisizioni. Un sergente della squadra per la lotta alle bande sibila: «Arrivano con macchinoni per ostentare ricchezza dato che coi narcotici incassano forte. A Los Angeles operano 50.000 membri di 400 gang. Dal 1980 queste guerre hanno fatto 2000 morti e 5000 feriti gravi: 404 morti nel solo 1988».

I regolamenti di conti colpiscono tutti. Una vittima su due non c'entrava con le gang: solo passava per caso all'incrocio sbagliato nel momento meno opportuno. La polizia di Los Angeles nel 1980 sequestrò 163 chili di cocaina; nel 1988 quindicimila. Ecco un tipico rapporto della polizia: «Una ragazza di 15 anni è rimasta uccisa in un incidente tra gang. Uno sconosciuto, che si ritiene appartenga a una banda, subito dopo la sparatoria è fuggito su un'utilitaria di colore scuro».

I capi delle gang mandano un questionario a chi vorrebbe spacciare cocaina o crack per loro. Ecco qualche domanda: «Quali sono le tue ore disponibili per lavorare?». «Sei forse in libertà vigilata o con la condizionale?». «Hai già esperienza di questo lavoro?». Il questionario precisa le regole della gang: «Tutte le armi devono essere cariche. Mai rubare. Rispettare sempre la ragazza degli altri della banda. Chi mostra a estranei documenti segreti della banda muore».

Nel 1988 la polizia ha compiuto l'operazione «Hammer» (martello), sguinzagliando 1000 agenti nei quartieri più infestati dalle gang. Nei primi quattro mesi sono state arrestate 12.565 persone; di solo 1500 sono state denunciate, le altre sono tornate subito libere. La California è il primo degli Stati che hanno messo fuori legge le armi di tipo militare predilette dalle gang. Alla vigilia di ogni giorno festivo balza alle stelle la domanda di «crack». Per essere più efficienti, i ragazzetti infilano i pattini a rotelle, e volano tra le auto in attesa.

La polizia fa tutte le incursioni che può, ma certi parcheggi sono veri supermercati della droga. Gli uomini di ogni gang bloccano i «sets», gli infiltrati di altre bande nei rispettivi territori. I capibanda si rinchiudono nelle grandi auto di lusso, e guardano tutto. Le gang dei «crisps» e dei «bloods» mandano i loro ragazzi a vendere cocaina e «crack» in decine di città in tutto il territorio degli Stati Uniti; ottengono buoni sconti dai contrabbandieri perché comprano molto, e tolgono ossigeno alle piccole gang locali.

Lorne Kramer, comandante della polizia di Los Angeles, ha analizzato la situazione: «Nelle altre città operano spacciatori di Los Angeles in età compresa tra i 28 e i 30 anni. Hanno in testa non il colore di una banda, né un quartiere, ma solo i soldi. Il più possibile, e in fretta. Qui, all'ingrosso, 28 grammi di cocaina, un'oncia, costano solo 500 dollari. Diluita e tagliata in dosi piccole, a Seattle un'oncia ne rende 1500». Altrove forse spacciare si fa difficile. Ma a Los Angeles i ragazzetti cominciano la carriera senza preoccuparsi della polizia. E fanno strada rapidamente, se non li ferma una guerra tra gang.

Il premier Uno

GIAPPONE

Tokyo, batosta elettorale per il governo degli scandali

TOKYO ■ Dovevano servire come ago indicatore per stabilire quanto i recenti scandali abbiano danneggiato il partito liberal democratico che dal 1954 governa il Giappone, e le urne delle elezioni amministrative svoltesi a Tokyo ieri hanno dato il loro verdetto: il partito socialista, maggiore raggruppamento politico di opposizione, su 47 dei 128 seggi di cui si compone il consiglio comunale ne hanno vinti 22, nove più dei liberal-democratici. Benchè parziali, i primi risultati vengono considerati significativi, tanto più che i socialisti avevano solo 11 seggi nell'assemblea legislativa metropolitana uscente, mentre i liberal democratici ne avevano 63.

Sempre secondo i primi risultati, il partito del governo pulito ha vinto cinque seggi, il partito comunista tre e i candidati indipendenti quattro. Da un primo esame analitico, sembra che il voto femminile sia stato deleterio per i liberal democratici, scossi da due grossi scandali, finanziario il primo e «sessuale» il secondo. Sul voto negativo per il partito al governo ha influito anche la recente imposta del tre per cento voluta dal governo sui consumi.

Gli occhi di tutti gli osservatori erano e sono puntati su questa consultazione che, in altri tempi, poteva anche passare sotto silenzio.

Il 23 luglio verranno rinnovati la metà dei seggi del Senato e sarà un elettorato ben più ampio, su scala nazionale, a scendere in campo per esprimere il verdetto sui partiti, sia quello di governo che quelli all'opposizione, ed il verdetto odierno assume, quindi, un significato di pronostico.

Infatti il risultato elettorale della Tokyo metropolitana potrebbe essere inteso come un sondaggio di opinione ben preciso. Innanzi tutto, l'affluenza alle urne è stata più ampia delle volte precedenti. Hanno votato circa 5.160.000 elettori, pari al 58,7 per cento dell'elettorato cittadino.

Nel 1985, la partecipazione elettorale fu del 53,5 per cento. Ma, ancor più significativamente, la partecipazione femminile è stata più massiccia di quella maschile: il 61 per cento contro il 56,16 per cento.

Sul voto delle donne senz'altro ha influito molto anche la tassa sui consumi imposta dal governo, ma è certo che sono gli scandali quelli che hanno permesso all'opposizione socialista di salire o misurarsi alla pari contro il potente partito che da 35 anni detiene le redini del potere.

Il 2 giugno scoppia lo scandalo finanziario della «Recruit», una società che aveva elargito milioni di dollari ai politici, in particolare liberaldemocratici, in cambio di favori di natura politica, costrinse il primo ministro Noboru Takeshita a dimettersi. Oggi, il suo successore Sousuke Uno è investito dalle accuse di avere pagato delle geishe per ottenerne i favori.

Uno non ha rassegnato le dimissioni perchè è alla vigilia del vertice dei Paesi più industrializzati in programma a Parigi, ma le donne giapponesi si chiedono in che modo il Paese possa essere rappresentato da un uomo che è sceso tanto in basso da usare le donne come degli oggetti a pagamento.

In un sondaggio condotto recentemente dall'Asahi, uno dei quotidiani di Tokyo più diffusi, solo il 25 per cento delle persone intervistate ha espresso l'intenzione di dare il proprio voto al partito liberal-democratico. Nel 1985, un sondaggio simile diede il 34 per cento in favore del partito al governo.

Giovedì scorso, l'agenzia di notizie «Kyodo» ha rivelato i dati di un sondaggio condotto dai suoi esperti: il 16 per cento si è dichiarato in favore dei socialisti, mentre solo il 13 per cento (un crollo dal pre-esistente 42,4 per cento) si è espresso in favore dei liberal-democratici.

La crescita dei socialisti ed il calo dei liberal-democratici è apparsa chiara e netta fin dai primi risultati parziali.

DIFESA

Il capo di stato maggiore Usa ammiraglio Crowe annuncia: «Mi dimetto»

WASHINGTON ■ L'ammiraglio William Crowe ha annunciato ieri che si dimetterà da capo di stato maggiore della difesa statunitense e si è detto altresì cautamente fiducioso sulla permanenza di Mikhail Gorbaciov al vertice dell'Unione Sovietica. «Mi ritirerò, non l'avevo mai detto prima», ha dichiarato Crowe in un'intervista alla rete televisiva Nbc, precisando che si dimetterà il 30 settembre prossimo, al termine del secondo mandato biennale come capo di stato maggiore interforze. Egli si è rifiutato di confermare voci secondo cui il presidente Bush e il segretario alla Difesa Richard Cheney gli avrebbero chiesto di restare in carica per almeno un altr'anno. «Penso che dovreste parlarne con altre persone» ha commentato. Crowe si è soffermato a lungo sul suo recente viaggio in Urss, dove ha visitato installazioni militari e assistito a manovre. «Non sono sicuro di essere competente a parlare della permanenza di Gorbaciov al potere; dirò che non ho sentito nessun tipo di critiche che possano suggerire che egli sia in difficoltà» ha dichiarato. «Penso che egli abbia un forte appoggio tra la popolazione sovietica... non vedo minacce politiche contro di lui nel breve periodo; ciò a prescindere da qualche aberrazione o da qualche evento traumatico».

Nell'intervista alla Nbc, l'ammiraglio ha detto di essere tornato dall'Urss sostanzialmente con la stessa opinione che aveva prima di andarci. «Penso che vi siano cambiamenti in atto in Unione Sovietica, ma che noi dobbiamo muoverci con accortezza e prudenza, sfruttando le opportunità così come si presentano».

Egli ha detto che, assistendo a esercitazioni delle forze armate sovietiche, ha avuto prova che Mosca sta mutando la sua strategia militare da offensiva a difensiva.

PRETORIA FURIOSA

Summit antirazzista in Zambia fra bianchi e neri «clandestini» dal Sud Africa

LUSAKA (Zambia) ● Dopo un dibattito di quattro giorni si è concluso con una dichiarazione congiunta il più ampio incontro mai tenutosi tra esponenti bianchi, degli intellettuali e del mondo degli affari del Sud Africa, e dirigenti del Congresso nazionale africano (Anc) , il movimento di Nelson Mandela che rappresenta la maggior organizzazione di lotta contro l'apartheid. La tavola rotonda si è svolta a Lusaka, la capitale dello Zambia, organizzata dal Forum delle cinque libertà, un'associazione progressista sudafricana, e finanziata da sei nazioni, comprendenti gli Stati Uniti, il Canada, la Svizzera, la Svezia, la Danimarca e l'Olanda.

I partecipanti comprendevano 117 bianchi (23 docenti universitari, 20 uomini d'affari, 16 giornalisti, cinque direttori di giornali e consiglieri comunali di diverse città) e una cinquantina di dirigenti dell'Anc.

La dichiarazione congiunta informa che i partecipanti non sono concordi sul piano strategico ma sono unanimi sulla necessità e l'urgenza di por fine al sistema di discriminazione razziale dell'apartheid, cominciando con l'abolizione del «divieto di esistenza» opposto all'Anc e agli altri movimenti antirazziali in modo da dar loro modo di inserirsi nella vita politica del Sud Africa e contribuire così alla soluzione del conflitto sociale che travaglia il Paese.

L'Anc viene giudicato unanimemente elemento importante per creare una democrazia libera dal razzismo.

«Questa conferenza ha reso possibile lo scambio di opinioni e la ricerca di prospettive comuni tra cittadini sudafricani sinceramente impegnati nel comune obiettivo di realizzare un Sud Africa unito, democratico e senza razzismo», dice la dichiarazione congiunta.

LE NOSTRE LINEE PER LE TUE VACANZE

090-364044
081-7612348
CENTRI PRENOTAZIONE

Napoli-Ustica-Favignana-Trapani
Pantelleria-Kelibia (Tunisia)
Anzio-Ponza-Ventotene-Ischia-Napoli
Palermo-Cefalù-Isole Eolie
Vibo Valentia-Isole Eolie
Napoli-Procida-Casamicciola
Napoli-Capri
Milazzo-Isole Eolie
Napoli-Isole Eolie
Messina-Reggio Calabria-Isole Eolie
Trapani-Pantelleria-Kelibia (Tunisia)
Capo d'Orlando-Isole Eolie

ALISCAFI SNAV

ECONOMICI

In tema di offerte di impiego o lavoro, l'Editore ricorda che la legge 9.12.1977 n° 903 vieta discriminazioni sul sesso e l'inserzionista è impegnato a rispettare tale legge.

2 Affari e capitali

A.A.A.A.A.A.A. [illegible] protestati finanziamo anche con cessione 5° già in corso, mutui 1° casa, nessuna spesa anticipata, tassi bancari. Finbreve via Genovesi 4 Torino. Tel. 011 502.241 - 587.604.

A.A.A.A.A.A.A. FINCOTEX SPA dal 1958 "la finanziaria di fiducia per tutti" anche se pensionati liquida direttamente in un giorno (portando busta paga o documenti reddito) prestiti personali senza ipoteca fino a L. 20 milioni, rimborso 6/36 mesi e in 4 giorni (presentando atto di proprietà) mutui immobiliari anche in seconda ipoteca fino a L. 100 milioni estinguibili in 1-5 anni. Per ogni esigenza anche con firma singola ai migliori tassi di mercato. Nessuna spesa per istruttoria e perizie.
FINCOTEX S.P.A.
748.5203 - 771.0626, corso Francia 15.

A.A. A abbisognandi in 2 ore concediamo finanziamenti di qualsiasi importo con firma singola. Istruttoria telefonica. Telefonare 837.248.

A.A. ATTENZIONE!! Finanziamenti personali in poche ore concediamo a tutti senza tante formalità telefonando allo 011 850.3981.

A tutti privatamente senza spese anticipate finanzio a tassi agevolati anche eventuali protestati. Tel. 516.030.

VOI pensate come spenderli e darveli ci pensiamo noi velocemente firma singola. Torino Tel. 383.773, Asti tel. 353.074.

3 Aziende e negozi

ACTIVA 642.758 cede bar ad orario corto, zona Molinette, incasso L. 350 mila al dì anticipo 60 milioni

ACTIVA 642.758 cede frutta e verdura tabelle I-VI-XIV S. Rita 800 mila al dì mq 70 anticipo L. 30 milioni.

ACTIVA 642.756 cede in Novara vendita macchine per cucire 75 mq di locali, ben avviato anticipo L. 60 milioni.

ACTIVA 642.758 cede splendido ristorante vicinanze Chieri, 260 coperti incasso L. 700 milioni.

ACTIVA 642.758 cede tintoria 90 mq 2 vetrine in zona Madonna di Campagna, anticipo L. 15 milioni.

ACTIVA 642.758 cede vicinanze Rivarolo abbigliamento bimbi ottime marche 45 mq buon incasso L. 45 milioni.

ACTIVA 642.758 cede zona Torino Sud fuoristrada marchio noto fatturato L. 1 miliardo 500 milioni anticipo 150 milioni.

ACTIVA 642.758 vende Valle d'Aosta in bella posizione licenza bar ristorante compresi i muri di 230 mq.

ALBERGO meublé adatto nucleo famigliare ottimo investimento cedesi. Tel. per appuntamento al n. 885.317.

ARTICOLI sportivi abbigliamento produzione vendita con sicuro alto utile cedo a L. 350 milioni. Baldini 596.771.

AUTORIPARAZIONI zona S. Salvario mq 220 attrezzatura completa affitto nuovo cediamo. Baldini 596.771.

BAR affitto o vendo a persone capaci zona Cit Turin vicinanze nuovo tribunale incasso elevato. Tel. 557.0105.

BAR centralissimo di prestigio in Torino cedesi a persone referenziate. Tel. 885.317 Studio L.S.

BAR corso Peschiera pressi mercato forte passaggio arredo nuovo richiesta interessarsi cedesi. Tel. 548.425.

BAR super pasticceria cremeria elegante angolare 6 vetrine mq 160 locazione nuova Studio CL cede. Tel. 580.955.

CARTOLIBRERIA giocattoli Borgo S. Paolo fronte scuola richiesta L. 40 milioni minimo anticipo Asvin 511.307.

CASAPIEMONTE
edicola con servizio [illegible] fatturato annuo oltre 230 milioni prima [illegible] affarone tel. 597.770.

CENTRALE [illegible] e formaggi incasso L. 2 milioni minimo anticipo L. 30 milioni. Asvin 511.307.

CENTRO commerciale gruppo Rinascente abbigliamento ottimo reddito [illegible] adeguata. Asvin 511.198.

CENTRO Storico (Municipio) pelletteria 3 vetrine alto incasso arredo bello Studio CL cede. Tel. 580.955.

CIT TURIN mq 400 punta importante 4 vetrine tabelle X XII XIV L. 250 milioni. Studio Grosso tel. 511.236.

LATTERIA tabella I bis adiacente piazza Villari incasso L. 900 mila al giorno cedo L. 90 milioni. Baldini 596.771.

PARELLA cedesi licenza intimo uomo/donna tabella XIV buon giro d'affari richiesta interessante. Tel. 548.747.

REALIZZARSI guadagnando. Agenzia leader, ricerca 35-55enne evoluta. Massima serietà per apertura filiali in franchising in tutta Italia. Richiedesi imprenditorialità e disponibilità finanziaria. Tel. 02 720.22997 - 0171 692.968.

RISTORANTE collinare con alloggio e dehors posizione panoramica cedesi con minimo anticipo. Tel. 885.317 L.S.

RIVENDITA pane drogheria incasso L. 600 mila al dì L. 45 milioni. Studio Grosso tel. 511.236.

RIVOLI su corso Francia licenza cartoleria giocattoli per motivi di salute cedesi. Tema Casa 959.7320.

RIVOLI zona forte passaggio licenza fiori ottimo giro d'affari annuo. Tema Casa cede tel. 959.7320.

STELLA 447.8200 negozio [illegible] zona S. Paolo incasso L. 650 mila al dì vicinanze uffici minimo contanti dilazioni.

STELLA 447.6280 edicola chiosco [illegible] Centro pagamenti settimanali di L. 5 [illegible] [illegible].

TABACCHI giornali alta Valle Susa centro sciistico moderno buon utile cede L. 75 milioni dilazioni. Frana 542.101.

TABACCHI giornali zona Grugliasco utile L. 55 milioni cedesi L. 200 milioni forti dilazioni. Frana 542.101.

4 Terreni

AMANTE della natura vendo a Canischio terreno vicino ruscello e abitato [illegible] a scampagnate a roulottisti e a frutteto L. 4 milioni. Tel. 473.1029.

IMMOBILIARE LA TOUR Aosta Quart terreno di 6500 mq di cui 3000 edificabili L. 96 milioni. Tel. 0165 43.741.

5 Locali e negozi

domande

CAPANNONE per attività tipografica ricerchiamo in acquisto tra Nichelino e Venaria zona tangenziale mq 12/20 mila. Grimaldi Tel. 505.917.

CERCASI terreno per [illegible] industriale di 4000 mq o capannone con carroponte e piazzale adiacente nella prima cintura di Torino Nord. Tel. 011 519.257.

STILCASE ricerca per propria selezionata clientela capannoni industriali in vendita o in affitto. Tel. 545.574.

offerte

AFFITTASI casetta indipendente adiacente piazza Bengasi mq 200 con semiinterrato uso laboratorio adatta ad attività artigianale. Grimaldi tel. 505.917.

AFFITTASI locali via Monti mq 130 più magazzino mq 80 L. 2 milioni più spese. Asvin 596.607 - 597.774.

AFFITTO locale interrato mq 600 zona corso Potenza molto luminoso e asciutto. Tel. 669.8918/21.

AFFITTO zona S. Salvario locale mq 230 carrabile solo uso deposito richiesta L. 2 milioni mese. Tel. 696.771.

CENTRALISSIMO
corso Bolzano angolo corso Matteotti liberi muri negozio una vetrina su strada vero prezzo affare. Uffip 518.986.

CORSO FRANCIA
vendo capannone di 1000 mq con abitazione ottima posizione ideale per varie attività in blocco o frazionato. Tel. 582.997.

EDILCASE tel. 548.154 affitta corso Re Umberto signorile e luminoso ufficio di ingresso 4 vani e bagno mq 140.

FURBATTO 540.909 vende casotto libero indipendente interno cortile via Morosini (corso Vittorio) ufficio/magazzino box totale mq 90 L. 120 milioni.

FURBATTO 540.909 vende via Bordighera (corso Ursa) magazzino/laboratorio seminterrato mq 240 L. 140 milioni.

FURBATTO 544.566 affitta centralissimo ufficio via S. Anselmo 1° piano mq 355 [illegible] spaziosi L. 2 milioni 300 mila mese.

L.B.A. 748.396 vende in Venaria [illegible] nuovo stadio capannone industriale libero di recente costruzione di [illegible] mq.

LOCALE pressi corso Mazzoni seminterrato libero 420 mq con passo carraio L. 175 milioni. Salmi 447.1238.

LOCALI centrali multiuso mq 2200 circa con 9 vetrine su corso grande scorrimento affitto mila cedesi convenientemente. Scrivere: Publikompass 2350 - 10100 Torino.

MURI negozio libero corso Taranto mq 45 1 vetrina L. 55 milioni dilazionabili. Falla & Bertinotto 591.291.

NEGOZIO adatto ufficio rappresentanza o laboratorio silenzioso mq 102, parcheggio, via Refrancore. Tel. 895.557.

SETTIMO vendiamo in blocco capannone industriale mq 1500 circa su [illegible] mq 5800 più palazzina uffici mq 1300 circa più 2 alloggi mq 80 cadauno. Falla & Bertinotto 741.2874.

S. PAOLO libero industriale locale mq 540 annessa palazzina 9 camere e cortile Tel. 361.923.

VENDIAMO libero via Denia 4 negozio a 2 luci con retro e cantina. L. 82 milioni. Tel. IPI 511.382.

VIA Coppino vendo locale mq 340 più 30 mq sottoranei uso autofficina o magazzino. Tel. 257.292 Castena.

VIA Magellano vendo 2 negozi 3 vetrine mq 75 affittati reddito 7%. L. 100 milioni. Tel. 257.292 Castena.

VIA San Massimo 43 affittiamo piano terreno locali mq 300 uso negozi, centri di calcolo, laboratori, magazzini dotati di centrale elettrica autonoma, collegati con piano seminterrato di mq 500. Telefonare 55.17.

7 Offerte lavoro e impiego

operai, autisti, fattorini

A.A.A. CERCHIAMO giovani ambosessi anche solo periodo estivo ottimo guadagno via Baretti 6 B. Tel. 650.3001.

AUTISTA di fiducia importante società ricerca per il suo presidente. Richiedesi presenza, disponibilità, capacità provata da precedenti esperienze, età non superiore ai 40 anni. Offresi interessante inquadramento. Se interessati tel. ore ufficio 011 530.467 - 515.348.

CERCASI periodo ferie 60 elettricisti impiantisti industriali, cablatori, tubisti oleodinamici, montatori meccanici, carpentieri disposti anche a trasferte. Tel. 901.5115.

ELETTRICISTA esperto impianti a bordo macchine ditta impianti automazione cerca assunzione diretta. Tel. 837.258.

impiegati

A. IMPORTANTE ente morale cerca impiegato/a cui affidare la responsabilità della conduzione della propria attività produttiva e tecnica. Si richiede titolo di studio perito meccanico/elettrotecnico età massima 45 anni. Esperienza almeno decennale maturata in posizione di responsabile tecnico/produttivo con particolare capacità di conduzione del personale e ai rapporti con il pubblico. Offresi retribuzione e inquadramento commisurati alle effettive capacità professionali. Scrivere Publikompass 2547 - 10100 Torino.

AZIENDAL MARKET selezione venditori/trici massimo 30enni auto propria fisso [illegible] provvigioni. Tel. 650.2175.

CAPO REPARTO
esperto prefabbricazione cemento armato, industria cerca. Si richiede: titolo studio geometra - perito edile, età 30/40. Compensi ed incentivi di sicuro interesse, proporzionali alla professionalità ed all'impegno. Scrivere: Publikompass 2545 - 10100 Torino.

DIRETTORE acquisizione, società immobiliare in espansione ricerca per propria sede di Torino. Si richiede esperienza serietà capacità organizzative, si garantisce massima riservatezza. Scrivere: Publikompass 2549 - 10100 Torino.

FASHION selezione ragazze altezza minima 1,72 e ragazzi altezza minima 1,80 da specializzare come indossatrici/ori per pubblicità showroom sfilate. Tel. 549.677.

GRIMALDI SPA cerca per nuovi filiali di Torino agenti immobiliari con patentino diploma o laurea. Offre: inquadramento 1° livello CCNL incentivi rapida carriera direzionale in una azienda in continua espansione. Per appuntamento telefonare 503.666 interno 332.

PER azienda arredamento e progettistica d'interni cercasi personale da specializzare ed inserire nel settore. Tel. [illegible].

SETTORE moda cerca personale da inserire e specializzare in vetrinistica e cartellonistica. Tel. 549.677.

SOCIETA' immobiliare per ampliamento proprio organico ricerca ambosessi anche part time, si richiede esperienza nel settore commerciale. Tel. 058.5459.

SOCIETA' immobiliare ricerca acquisitori/trici con esperienza nel settore. Offresi fisso e incentivi. Tel. 650.2895.

SOCIETA' offre lavoro part time ad ambosessi anche pensionati. Tel. 541.183.

SOCIETA' ricerca impiegata/o telefonista anche prima esperienza massimo 30 anni. Tel. per appuntamento al 539.404.

STUDIO tecnico cerca disegnatore con diploma o frequenza liceo artistico. Tel. 327.614.

8 Rappresentanti

AZIENDA leader su territorio nazionale, per l'ampliamento della sede di Alessandria e Asti [illegible] di 4 elementi a cui, previo addestramento gratuito, affidare la gestione dei propri settori commerciali. Si richiede: disponibilità immediata auto propria, serietà volontà di crescita professionale. Si garantisce: periodo di prova e addestramento pagato, portafoglio clienti, reale possibilità di carriera in breve tempo. Solo se veramente interessati e disponibili chiamare per appuntamento al n. 0131 51.253 ore ufficio, signor Rossi.

SOCIETA' cerca agenti in esclusiva automuniti per zone libere della provincia di Torino Asti Cuneo Vercelli Alessandria. Offresi: portafoglio clienti lire 1 milione di fisso, più provvigioni più premi, inquadramento Enasarco. Per appuntamento telefonare alla ditta C.M.C. 0125 769.113.

11 Baby sitter

offerte

CERCASI tata bambinaia fissa per custodia neonato indispensabili referenze. Tel. 011 832.789.

15 Autovetture

ACQUISTA auto d'occasione Fiat Lancia Alfa A112 Y10 R5 Golf. Piazza Manno 18 angolo c. Grosseto, tel. 739.2364.

ACQUISTA auto pagando subito massima valutazione Auto D'Elia corso [illegible] 241 tel. 351.328 sabato aperto.

AUDI 100 CD avant benzina 1985 con condizionatore d'aria. Autocentauro vende permuta rateizza corso Giulio Cesare 304, tel. 205.3321.

AUTOMAR nuova [illegible] trazione anteriore a prezzo imbattibile. Via [illegible] 50. Tel. 319.6122.

AUTOTORTONA acquista vetture di ogni tipo media cilindrata massima valutazione. Corso Tortona 9, tel. 571.643.

BMW 316 I. 4 porte 1989 metallizzato tetto apribile, fatturabile, vende Autocrocetta, via Cassini 46, tel. 505.858 - 504.992.

BMW 320 I. Touring dicembre '88 verde metallizzato, perfetta vende Autocrocetta via Cassini 46, tel. 505.858 - 504.992.

BMW 324 T.D. settembre '85 metallizzato tetto apribile fatturabile vende Autocrocetta, via Cassini 46, tel. 505.858 - 504.992.

DELTA integrale 1989 pochi km, rossa, come nuova vende garanzia Autocrocetta via Cassini 46, tel. 505.858 - 504.992.

MERCEDES 250 D fine 1987 grigio scuro metallizzato. Autocentauro vende permuta rateizza corso Giulio Cesare 304, tel. 205.3321.

MERCEDES 300 SEL 1981 stupenda full optional vende, garanzia Autocrocetta via Cassini 46, tel. 505.858 - 504.992.

MERCEDES 500 o 560 compero contanti da privato. Telefonare ore ufficio [illegible].206.

VENDONEI senza cambiali qualsiasi tipo di autovettura, selezionate. Corso Raffaello 3, telefono 656.001.

VOLVO 740 TD intercooler allestimento turbo SW, grigio metallizzato anno 1988 vende con garanzia Autocrocetta via Cassini 46, tel. 505.858 - 504.992.

18 Acquisto alloggi

ACQUISTASI alloggi signorili Crocetta Centro Precollina S. Rita Bernini pagamento contanti. [illegible] 596.607.

ACQUISTASI alloggi 1/2/3 camere tinello cucinino servizi Torino o prima cintura. Asvin 596.607 - 597.774.

ACQUISTASI appartamento 2/3 camere servizi in Torino zona signorile comoda ai mezzi pubblici. Tel. 541.840.

ACQUISTASI stabile centrale semicentrale rilevando anche società senza limite di cifra pagamento contanti. Scrivere: Publikompass 2548 - 10100 Torino.

ACQUISTO alloggio libero o garantito signorile vuoto entro qualche mese pagamento in contanti. Tel. 519.369.

ACQUISTO alloggio salonino [illegible] servizi bella posizione si garantisce massima serietà. Tel. 537.736.

ACQUISTO in contanti in Torino zona semicentrale 1-2 camere tinello o cucinino casa decorosa. Tel. 530.183.

ACQUISTO libero da privato camera cucina o monolocale purché con servizio interno. Tel. 481.114.

ACQUISTO solo dal proprietario in casa decorosa 2-3 camere servizi. Tel. 599.722 negozio; tel. 640.7437.

ACQUISTO solo da privato alloggio in Torino sala 3 camere cucina doppi servizi. Tel. 305.361.

APPARTAMENTO libero 2 camere cucina servizi in stabile recente zone Pozzo Strada - S. Paolo - Francia. Pagamento per contanti. Grimaldi 505.917.

BANCARIO trasferito a Torino cerca 2/3 camere tinello cucina casa decorosa pagamento contanti. Tel. 530.183.

CASA in blocco acquisto in contanti anche occupata massima riservatezza. Tel. 011 599.657.

CERCO alloggio libero entro settembre 2 camere tinello anche da ristrutturare disponibili contanti. Tel. 758.663.

CERCO presso Mercati Generali S. Rita libero 2/3 camere tinello o cucina saldo a breve. Tel. 687.834.

COMPRO alloggio moderno anche non recente ma buono stato zona ben servita di Torino. Tel. 516.075.

CONIUGI acquistano appartamento zona Torino Rivoli o dintorni pagamento in contanti. Tel. 958.8346.

IMPIEGATI [illegible] acquistano libero 1/2 camere tinello servizi in casa bella no piano rialzato. Tel. 473.0116.

INSEGNANTE universitario acquista per trasferirsi a Torino salone 2 camere cucina servizi. Tel. 0541 630.023.

PRIVATO acquista alloggio in Torino zona centrale commerciale anche da ristrutt. Tel. ufficio negozio 669.0952.

PRIVATO acquista zona semicentrale [illegible] bile recente alloggio di 2 camere cucina libero. Tel. ore pasti 307.824.

PRIVATO cerca alloggio da 2 a 4 camere anche da ristrutturare zona Francia, Pamila, Pozzo Strada, Peschiera. Tel. 746.231 dopo le ore 13.

SOCIETA' acquista per investimento utili '88 appartamenti interi stabili anche occupati in Torino. Tel. 506.334.

SOLO da privato acquisto in Torino alloggio libero 2/3 camere tinello pagamento in contanti. Tel. 657.967 pasti.

VUOTO acquisto 1-2 camere con servizio interno pagamento immediato. Telefonare 748.974.

19 Vendita alloggi

A.A. CASA&CASE 513.916 libero centrale corso Vittorio finemente ristrutturato bilocale cucinino servizi mq 60.

A.A. CASA&CASE 513.916 libero corso Appio Claudio piano alto ottimo 2 camere tinello cucinino servizi mq 90.

A.A. CASA&CASE 513.916 libero pressi corso Traiano recente piano alto 2 camere tinello cucinino servizi mq 85.

A.A. CASA&CASE 513.916 libero pressi piazza Arbarello ben rifinito soggiorno 2 camere cucinotta biservizi.

A.A. CASA&CASE 513.916 libero pressi piazza Omero ottimo salonc/no camera cucina servizi box L. 130 milioni.

A.A. CASA&CASE 513.916 via Monginevro salonc/no 2 camere cucina servizi L. 95 milioni eventuale box doppio.

A.A. MEDIT 90 libero corso Potenza 2 camere tinello cucinino servizi ascensore L. 95 milioni. Tel. 505.449.

A.A. MEDIT 90 libero corso S. Maurizio lungo Po luminoso 3 camere cucina mq 140 L. 150 milioni. Tel. 504.617.

A.A. MEDIT 90 libero pressi parco Ruffini piano alto luminoso 2 camere tinello servizi L. 90 milioni. Tel. 505.449.

A.A. MEDIT 90 libero via Monginevro ristrutturato 2 camere tinello cucinino servizi L. 90 milioni. Tel. 504.617.

A. CHIERI villa bifamiliare signorile indipendente giardino circostante boxes mutuo. Tel. 503.222.

A. DELTA 588.600 libero corso Potenza camera tinello cucinino bagno 4° piano L. 48 milioni meno mutuo prima casa.

A. DELTA 588.830 libero lungo Po (via Pomi) mini alloggio ristrutturato ottimo da reddito mutuo prima casa 75%.

A. EUROCASE TORINO 531.003 liberi Collegno appartamenti nuovi di 1-2-3 camere servizi stesso stabile facilitazioni.

A. EUROCASE TORINO 545.642 libero Collegno signorile panoramico salone 2 camere cucina facilitazioni.

A. EUROCASE TORINO 552.5067 libere Pianezza villetta indipendente di 7 vani giardino box auto dilazioni.

A. IL PORTICO adiacente corso Salvemini piano alto recente ingresso salone 2 camere cucinotta bagno cantina box fermo ascensore. Tel. 835.544.

A. IL PORTICO Barriera Milano libero camera soggiorno con angolo cottura bagno ristrutturato. Tel. 835.544.

A. IL PORTICO Borgo Vittoria libero ingresso camera cucina bagno zona comoda servizi dilazioni. Tel. 835.544.

A. IL PORTICO casetta Settimo libera indipendente su 4 lati 4 vani tavernetta box giardino. Tel. 835.544.

A. IL PORTICO libero Vanchiglia miniloggio ingresso camera cucina bagno ottimamente ristrutturato mutui dilazioni. Tel. 835.544.

A. IL PORTICO villa Casalborgone libera recente posizione panoramica 2 camere soggiorno cucina bagno magazzino terreno 10 mila mq. Tel. 835.544.

A. IL PORTICO villa Castiglione in costruzione soleggiata salone 6 camere cucina biservizi seminterrato garage giardino. Tel. 835.544.

A. IL PORTICO villa nuova Moncalieri libera su 2 piani salone 3 camere cucina tripli servizi terrazzo garage giardino mq 400. Tel. 835.544.

A. LIBERO adiacente via Genova ingresso camera cucina ripostiglio bagno piano secondo mutuo. Tel. 503.222.

A. LIBERO adiacenze via Di Nanni mansardato 2 camere cucinino bagno ristrutturato mutuo. Tel. 503.222.

A. LIBERO via Cardinal Massaia ingresso 2 camere cucina bagno fermo centrale mutuo. Tel. 503.222.

A. MEDIM 839.7473 attico Barriera Milano 2 camere tinello cucinino bagno terrazzo 40 mq.

A. MEDIM 839.7473 corso Francia ampio ingresso 3 camere cucina 2 servizi casa signorile.

A. MEDIM 839.7473 Crocetta via Colombo salone 3 camere cucina 2 servizi casa [illegible].

A. MEDIM 839.7473 via [illegible] 2 camere tinello cucinino bagno L. 90 milioni affare.

A. MEDIM 839.7473 via Vanchiglia 3 camere cucina 2 servizi casa d'epoca L. 135 milioni.

A. MEDIM 839.7473 zona Bertolla casetta indipendente 3 lati 5 camere cucina bagno box doppio tavernetta cortile.

A. MONCALIERI libero da ristrutturare ingresso 3 camere cucina 2 servizi mutuo. Tel. 503.222.

ADIACENTE piazza Sabotino libero camera cucina bagno [illegible] nuovo L. 26 milioni a rate mensili. Tel. 667.834.

ADIACENZE via Genova 3 camere cucina bagno occupato L. [illegible] milioni. Telefonare 517.881.

AFFARE vero libero come nuovo 3 camere cucina posto auto box, pagamento facilitato via Parella. [illegible] 532.080.

AIRASCA libero in palazzina [illegible] 3 camere cucina servizi mutuo fondiario. I.T.I. tel. [illegible].

ALBERTO PARRI 545.942 libero corso Agnelli [illegible] collina ingresso 1 camera cucina servizi dilazioni.

ALLOGGIO via Cibrario 200 mq 4° piano 4 camere salone cucina servizi libero direttamente vendo. Tel. 535.001.

AMICACASA 334.213 libero recente 5° piano saloncino 3 camere biservizi box auto L. 165 milioni a Settimo.

AMICACASA 334.696 libero Vanchiglia ingresso 3 camere cucina biservizi medio signorile L. 135 milioni.

AMICACASA 336.517 libero ampio saloncino 2 camere cucina ottimo 3 arie 3 balconi L. 142 milioni Mirafiori.

AMPIO via Antonio Cecchi libero recente camera tinello cucinino servizio fermo ascensore. Nordimmobili 740.270.

ANNA MESSINA 506.688 [illegible] corso Francia (Collegno) residenziale nuova costruzione salone 3 camere cucina 2 [illegible] auto finiture di pregio.

ANNA MESSINA 506.688 adiacente piazza Adriano luminoso recente signorile salone 2 camere cucina servizi.

ANNA MESSINA 506.688 corso Toscana (via Gubbio) in stabile recente signorile 2 camere tinello cucinino bagno.

ASSOCASA Moncalieri completamente ristrutturato ingresso 3 camere cucina bagno e mutuo. Tel. 561.2720.

ASSOCASA piazza Rebaudengo ottimo ingresso 2 camere tinello cucinino bagno terrazzino. Tel. 561.2720.

BARRIERA MILANO via Pergolesi libero ingresso 2 camere tinello cucinino bagno ascensore. Tel. 831.061 Arsa 3.

B. & B. IMMOBILIARE 405.2606 libero Centro via S. Francesco da Paola ingresso soggiorno 2 camere cucina.

B. & B. IMMOBILIARE 405.2606 libero Lucento ingresso 2 camere tinello cucinino bagno piano alto ascensore.

B. & B. IMMOBILIARE 405.2606 libero Rivoli ingresso soggiorno 2 camere cucina doppi servizi ottimo stabile.

BIBIANA pressi libero arredato monolocale con terrazzo posto auto L. 25 milioni. Esim 561.2666.

BORGARO libera casetta completamente ristrutturata su 2 piani mq 195 box auto ottima posizione. B.I.T. 996.1307.

BORGATA Vittoria libero luminoso 2 camere tinello cucinino servizi box. Tel. 958.1525 Esim.

CASABIANCA liberi stessa casa ottimi 2 appartamenti abbinabili 1 camera cucina servizi L. 57 milioni; 2 camere cucinotta servizi L. 75 milioni dilazioni zona piazza Massaua. Tel. 531.310.

CASABIANCA libero 2 camere servizi ad uso ufficio piano rialzato L. 60 milioni zona piazza Massaua. Tel. 531.008.

CASAMERCATODUE 756.620 via [illegible] Vigliani libero recente camera tinello cucinino bagno fermo ascensore.

CASAMERCATOSEI 852.604 pressi strada San Mauro nuovo salone 2 camere cucina doppi servizi box.

CASAMERCATOSEI 856.479 corso Novara ottimo ingresso 2 camere cucina bagno giardinetto.

CASAMERCATOSEI [illegible] corso Palermo ingresso camera cucina bagno fermo ascensore mutuo 75%.

CASAMERCATOSEI [illegible] via Sesia ristrutturato soggiorno 2 camere cucina bagno L. 67 milioni.

CASAMERCATO [illegible] attico Pozzo Strada soggiorno living 2 camere cucina biservizi ampio terrazzo.

CASAMERCATO 65.44 corso Agnelli libero soggiorno 3 camere tinello cucinino doppi servizi mutuo permuto.

CASAMERCATO 65.44 corso Matteotti prestigioso salone doppio 2 camere cucina servizi volendo box mutuo.

CASAMERCATO 65.44 corso Sebastopoli libero recente 3 camere tinello cucinotto bagno 2 terrazzini mutuo.

CASAMERCATO 65.44 libero Mirafiori via Ricchi camere tinello cucinino bagno L. 48 milioni dilazionabili.

CASAMERCATO 65.44 libero via Bocchetini (Rebaudengo) 2 camere tinello cucinino bagno L. 64 milioni.

CASAMERCATO 65.44 piazza Vittorio libero salone living camera cucinino servizi cantina mutuo fondiario.

CASAMERCATO 65.44 Pozzo Strada libero via Bionaz recente camera tinello cucinino bagno ascensore.

CASAMERCATO 65.44 via [illegible] libero ingresso camera tinello cucinino servizi ascensore dilazioni.

CASAMERCATO 953.4491 libera [illegible] sano casetta 2 piani soggiorno 3 camere cucina 2 bagni box orto.

CASAMERCATO 953.4491 libero Cascine Vica ampio camera tinello cucinino bagno piano alto L. 61 milioni.

CASAMERCATO 953.44.91 libero Settimo signorile soggiorno 2 camere cucina bagno più mansarda box.

CASAMERCATO 953.4491 libero Volpiano 2 camere tinello cucinino bagno box giardino privato.

CASASTANDAR 546.344 Crocetta libero salone 7 camere cucina 4 bagni 2 ingressi minimo anticipo dilazioni.

CASASTANDAR 547.866 Rivoli libero prestigioso salone 2 camere cucina 2 bagni terrazzo volendo box mutuo.

CASASTANDAR 561.1758 libero corso Orbassano casa '71 2 camere tinello cucinino bagno minimo anticipo.

CASCINE Vica libero ottimo ingresso 2 camere tinello cucinino servizi L. 97 milioni. Multicase 534.124.

(continua)

UNO CHE CI CAPISCE NON È MAI UNO QUALUNQUE

E TI FA RISPARMIARE

Scoprire la differenza tra uno qualunque e uno che ci capisce non è difficile. Basta entrare nell'officina di un Servizio Autorizzato Magneti Marelli. Lì tutto diventa più semplice, più rapido, soprattutto se il problema da risolvere interessa la parte tecnologicamente più sofisticata della vostra auto: quella elettronica, che oggi significa accensione, iniezione, freni, sospensioni, strumentazione e altro ancora. È in quel momento che la differenza si fa grande: quando la sicurezza della preparazione specializzata e multifunzionale di un Riparatore Magneti Marelli diventa per voi disponibilità, precisione, risparmio di tempo e naturalmente di denaro. E quando avrete scoperto la differenza, vi resteranno da scoprire altri preziosi vantaggi, altri ottimi motivi per tornare nell'officina di un Servizio Autorizzato Magneti Marelli. Non in una qualunque.

SERVIZIO AUTORIZZATO
MAGNETI MARELLI
ELETTRONICA DELL'AUTO

PROFESSIONE ELETTRONICA.

Arriva primo Vipera, cavallo scosso e il Palio di Siena va alla «Lupa»

Ha percorso tre giri del campo senza fantino: non capitava da sei anni. La contrada vincitrice non aveva più conquistato un successo dal luglio del '73. Al via invertite le posizioni

E' l'attimo che ha deciso il Palio. Vipera s'avvia verso la vittoria dopo la caduta del suo fantino

SIENA ■ La contrada della Lupa è la vincitrice del Palio di Siena, il primo dell'anno. A portarla alla vittoria è stata Vipera, una cavalla di nove anni che ha percorso due dei tre giri del «campo» senza fantino. Erano sei anni, dal luglio '83 che un palio non veniva vinto da un cavallo «scosso». Sei anni fa era toccato al cavallo del «Leocorno» tagliare il traguardo vittorioso dopo aver lasciato in terra il suo fantino.

Per il resto la Siena del Palio ha riservato ai suoi turisti lo stesso, affascinante, spettacolo.

Ieri la piazza del Campo è letteralmente esplosa in una festa di bandiere bianche e nere, i colori della Siena antica, che si rifanno ai cavalli dei figli di Remo che la leggenda racconta fuggiaschi sui colli senesi. Ma soprattutto sono anche i colori della Lupa che quella tradizione ricorda proprio nel nome.

Per la contrada vincitrice un nuovo successo a sedici anni di distanza da quello ottenuto nel luglio '73 con il fantino Saro Pecoraro detto *«Tristezza»* in groppa al cavallo Panezio.

Quello di ieri è stato un palio nervoso con una lunga attesa alla mossa prima del «via»: per sei volte i cavalli sono entrati nei canapi e ne sono usciti. Il sorteggio aveva favorito proprio la Lupa, seguita dal Bruco, dal Drago e poi Oca, Aquila, Selva, Pantera, Civetta, Leocorno e Chiocciola di rincorsa. Ma un accordo tra Dario Colagè detto *«il bufera»*, giovane esordiente fantino della Lupa e l'esperto Silvano Vigni, *«Bastiano»*, invertiva le prime due posizioni fin dalla partenza.

Lontani tutti gli altri, timorosi dei calci di Vipera (al suo secondo successo nel Palio), al via erano proprio Bruco, Lupa, Pantera e Oca a scattare in avanti. Superata la curva di San Martino, alla prima curva del casato, Vipera e Pitheos, il sauro del Bruco, hanno scartato disarcionando i fantini e proseguendo la corsa da soli. Ed è stato proprio Pitheos, debuttante sulla terra del Palio, ad illudere il Bruco distanziando Vipera e i cavalli dell'Oca e della Chiocciola nel secondo giro.

Ma alla terza tornata, Pitheos ha forse pagato l'inesperienza finendo fuori pista alla curva di San Martino e dietro di lui cadeva «Moretto», il fantino del Drago. A poche centinaia di metri dall'arrivo Vipera ha combattuto contro il ritorno di Massimo Coghe, «Massimino» ed il suo Benito per l'Oca e di «Aceto» con Figaro per la Civetta.

Ma lo sparo del mortaretto trovava quest'ordine inalterato in una giornata in cui la pioggia ha minacciato in forse la corsa fino a pochi minuti dal via. La sfortuna che la tradizione imputa ai *«quattro verdi»* (cioè alla contemporanea presenza in pista delle quattro contrade con questo colore) si è accontentata di far impennare tre soprallassi (i cavalli da sfilata) durante il corteo facendo cadere i figuranti.

Magra del palio: uno dei figuranti disarcionati rappresenta la scomparsa contrada della Vipera, il nome del cavallo vincitore.

Com'è tradizione le ore che hanno preceduto il Palio sono state «dedicate» ai tradizionali riti d'auspicio. Pioggia, cabala e scongiuri fanno parte dei misteri del «palio». Dicevano i contradaioli più anziani che i «quattro verdi in piazza» non avrebbero portato bene. Si riferivano ai colori delle contrade Selva, Drago, Bruco e Oca. Per i superstiziosi quindi la pioggia che è caduta a scrosci fin dalle prime ore della notte di sabato era prevedibile. Nel pomeriggio di ieri, invece, una schiarita del cielo di Siena ha permesso ai «deputati della festa» di riunirsi ed annunciare che il «Palio» si sarebbe corso comunque, nonostante l'unanime parere contrario dei dieci capitani delle contrade.

Cabala e scongiuri hanno caratterizzato anche stavolta l'attesa della corsa, nella conchiglia di Piazza del Campo.

Cercansi casalinghe per spogliarello ma di pelle bianca

COMO ● La barriera all'immigrazione in Svizzera crea problemi anche nei locali del nudo, come stanno a dimostrare gli annunci apparsi sui quotidiani elvetici. Soprattutto quelli di oltre-Gottardo, anche se qualcosa di analogo è stato fatto nel Canton Ticino. «A casalinghe e studentesse disposte ad esibirsi in spettacoli di spogliarello, offriamo buona possibilità di guadagno accessorio». In cosa consista il «guadagno accessorio» rimane una sorta di mistero anche perché, a quanto pare, sino ad ora nessuna casalinga si è fatta avanti per mostrare in pubblico le sue grazie.

L'idea di far pubblicare il singolare annuncio, che ha innescato non poche polemiche in quanto sono insorte numerose associazioni, l'ha avuta la direzione di un night club, ma si è scoperto che altri locali di «strip» per spogliarelliste nostrane hanno fatto inserzioni su riviste erotiche.

Dietro questi annunci c'è tutta una storia da raccontare. O meglio, ci sono due motivazioni molto precise. La prima è una questione di numeri, poi un fatto di pelle nera. Niente razzismo, si affrettano ad assicurare i gestori dei night club, numerosissimi nella Confederazione elvetica. Basti dire che, nel solo Canton Ticino, ce ne sono oltre 50.

Il numero è subito indicato: 140, quanti sono i permessi concessi dalla polizia degli stranieri, alle spogliarelliste non svizzere. In quanto al colore della pelle, sembra che fra i «guardoni» svizzeri ci sia una certa saturazione visiva del nudo delle donne di colore. La pelle nera sembra essere inflazionata e nel Paese dei capitali, la parola inflazione fa paura, anche quando si tratta dell'«azienda» nudo», pur se sono «artiste» africane, centroamericane, brasiliane ed asiatiche ad alimentare questo spettacolo.

Si calcola che otto su dieci che si spogliano a pagamento, hanno la pelle nera o ambrata. Una presenza la loro che ha sconvolto il settore e il mercato. Sono meno pretenziose, più disponibili ed anche più strutturabili. Costano, insomma, molto meno. Sino ad una decina di anni or sono, una spogliarellista era pagata anche 300 franchi per notte, attualmente al massimo arrivano a 160 franchi.

C'è chi dopo il «A.A.A. cercasi spogliarelliste nostrane» ha tentato d'imbastire discorsi seri, altri invece l'hanno messa sul ridere proponendo immagini abbastanza gustose. Come quella proposta da un colonnista del più venduto quotidiano del Canton Ticino. Il giornalista, riferendosi alla barriera dell'immigrazione circa l'impiego di manodopera estera, scrive che «sono ridiventate ambite le disinibite nostrane; in particolare le smortacee, esangui, smunte o livide che fanno poco esotico e assai erotico, sotto la luce dei riflettori e durante il rito della svestizione».

Lo stesso cronista ha preso atto che la vita notturna in Svizzera è da encefalogramma piatto; si ripropone di ritornare sull'argomento fra qualche mese.

Marco Marelli

ANNEGATI NEL CANTON TICINO

La gita domenicale finisce in tragedia morti due ragazzi per salvare l'amica

La sciagura è avvenuta sotto gli occhi di decine di persone, che non hanno potuto far nulla per salvarli. Le vittime sono due ventenni di Varese. Un altro annegato (congestione) in Sardegna

LOCARNO ■ Due giovani varesini sono annegati ieri in un torrente della Valle Verzasca, nell'entroterra di Locarno, nel tentativo di recuperare dalle acque e di salvare la vita ad una loro amica.

Le vittime sono Maurizio Ferri, 21 anni, di Gallarate e Roberto Visentin, 23 anni, di Cassano Magnago. La ragazza, che era finita tra i flutti, Paola Martignoni, di Gallarate, se l'è cavata invece con ferite leggere ed è ricoverata all'ospedale di Locarno. Ma i medici contano di poterla dimettere molto presto: forse lascerà il nosocomio già oggi pomeriggio. La ragazza, infatti, accusa soltanto uno grave stato di shock.

Il tragico epilogo di quella che doveva essere una piacevole gita è avvenuto verso le 12,30, in prossimità di Lavertezzo, a una ventina di chilometri da Locarno. Le due vittime e la giovane ferita facevano parte di una piccola comitiva di cinque amici (tra cui tre ragazzi) che avevano raggiunto la Val Verzasca approfittando della splendida mattinata estiva per compiere una passeggiata lungo le rive del torrente che scorre sul fondovalle.

Un corso d'acqua limpidissimo, che si incunea tra grossi macigni e ripide cascate, meta di turisti di tutta Europa. Purtroppo la zona è tristemente famosa poiché ogni estate l'attrattiva di questo torrente, tra i più belli delle Alpi, risulta fatale a qualche bagnante.

Improvvisamente Paola Martignoni è scivolata in acqua. Drammatica e impressionante la sequenza della tragedia: il giovane che la seguiva è riuscito ad afferrarla per un braccio nel tentativo di salvarla. Ma non ce l'ha fatta ed è stato trascinato nel torrente. Vano anche il tentativo dell'altro compagno di gita che gli camminava dietro: dopo aver agganciato la mano dell'amico è finito in acqua. I tre sono stati avvolti e sommersi dalla corrente impetuosa del fiume. Inutili sono stati tutti i tentativi di evitare una cascata alta una ventina di metri che si apriva sotto di loro. Sono finiti nel vortice. Per i due giovani la disgrazia si è consumata davanti agli amici atterriti e ad altri bagnanti impotenti a intervenire.

I tre sono volati in un pozzo dove un medico tedesco è riuscito a trascinare a riva la ragazza praticandole subito le respirazione artificiale e una serie di massaggi cardiaci.

Tempestivo l'intervento dei sommozzatori di Lavertezzo. Purtroppo per gli altri due giovani non c'è stato più nulla da fare. Poco dopo è giunto anche un elicottero della «Rega», l'organizzazione svizzera di soccorso aereo di stanza all'aeroporto di Magadino. Il velivolo ha provveduto da prima a trasportare la ragazza ferita all'ambulanza che l'ha avviata all'ospedale e a recuperare poi i due cadaveri, coadiuvati nell'operazione dai sommozzatori della Valle Verzasca e da quelli del Nucleo speciale della polizia cantonale ticinese.

Un'altra disgazia nel mare è avvenuta ieri in Sardegna. Un ragazzo di 18 anni, Alberto Cadoni, è annegato nel pomeriggio nella marina di San Vero Milis, nell'Oristanese. Cadoni, che si era recato al mare con un gruppo di amici, si è tuffato per fare il bagno poco dopo aver mangiato e si è sentito quasi subito male. Soccorso, il giovane è stato accompagnato alla guardia medica. Ma la corsa verso il più vicino pronto soccorso è stata inutile. Quando ha potuto ricevere i primi soccorsi era troppo tardi. Il giovane è giunto al pronto soccorso già cadavere. Secondo i primi rilievi, la morte sarebbe stata provocata da una congestione. Le cause precise del decesso saranno comunque stabilite dalla perizia necroscopica.

SECURITY CA'
l'antifurto senza fili
Un'organizzazione che vanta centinaia di consulenti al vostro servizio
TORINO - MILANO - ROMA
CATANZARO - NIZZA (Francia)
SECURITY CA'
l'antifurto senza fili

Per la pubblicità su
LA STAMPA e STAMPA SERA
PK
publikompass
20123 MILANO
Via Carducci 29
Tel. (02) 85.961
10125 TORINO
Corso M. d'Azeglio 60
Tel. (011) 65.211
28100 NOVARA
Corso della Vittoria 2
Tel. (0321) 33.341
16121 GENOVA
Via Ceccardi 1/14
Tel. (010) 592.560/595.833
17100 SAVONA
Piazza Marconi 29/5 - 30
Tel. (019) 36.219/386.495
18100 IMPERIA
Via Bonfante 1
Tel. (0183) 273.371
18038 SANREMO
Via Gioberti 47
Tel. (0184) 666.948/884.940

ANCONA

Traghetto perde in porto il portellone

ANCONA ● Una motonave in partenza dal porto di Ancona per Patrasso con 275 passeggeri a bordo — la Lassos della società Anek Lines — ha perso ieri pomeriggio il portellone posteriore, quello da cui vengono fatte salire le autovetture, cadendo in mare mentre il traghetto stava per lasciare la banchina. Non sono stati danni ai passeggeri e alle 74 autovetture e ai 47 autocarri già imbarcati. Le operazioni di recupero del portellone — che copre tutto lo specchio di poppa e si è completamente scardinato, forse per un cedimento dei cavi di sostegno — sono state condotte dai vigili del fuoco, da personale della capitaneria di porto e della polizia marittima con l'ausilio di autogrù. La nave, che stazza 13.407 tonnellate ed è stata immatricolata nel 1971, sarebbe dovuta partire per la Grecia alle 21 di ieri. Si prevede che potrà lasciare il porto solo oggi pomeriggio.

Luigi Ciavardini

BLOCCATO A ROMA

Arrestato Luigi Ciavardini: per il terrorista di destra l'accusa è rapina e omicidio

PESCARA ● L'omicida di Serpico, l'agente di Pubblica sicurezza Francesco Evangelista, il terrorista nero Luigi Ciavardini che sparò il 28 maggio di 9 anni fa, dinanzi al liceo Giulio Cesare della capitale, è tornato in scena. A Pescara si è reso protagonista, secondo le accuse della Squadra mobile, di una rapina da un miliardo ai danni di un rappresentante di gioielli.

Ciavardini, condannato a 13 anni di reclusione il 28 giugno del 1986 (in libertà per aver superato i termini della carcerazione preventiva) è stato arrestato nel suo appartamento romano e tradotto nel capoluogo adriatico dove, senza alcuna esitazione, è stato riconosciuto nel corso di un confronto all'americana come autore della rapina dall'orefice Mario Mancini e dalla sua commessa Oriana Di Giacomo.

Il terrorista nero, il 7 giugno scorso, con 2 complici travestiti da finanzieri, si è presentato in abito blu impersonando la figura di un magistrato nell'oreficeria Mancini a piazza Sacro Cuore in pieno centro cittadino. Doveva effettuare, ha detto, una perquisizione e comunque contestare all'orefice una presunta ricettazione di gioielli. Alle rimostranze del malcapitato ha mostrato subito il suo vero volto: ha estratto una pistola, l'ha munita di silenziatore, ha ammanettato il gioielliere e la commessa, e con i suoi complici ha alleggerito del contenuto le tre casseforti contenenti anche 33 milioni in contanti. Poi, dimessi gli abiti militari e quello blu, il terzetto si è allontanato senza lasciare traccia.

Ma la Mobile, con il suo dirigente Dino Siega attraverso proprio le manette vendute al terrorista da un commerciante romano al quale Ciavardini si era presentato con una carta d'identità risultata rubata a Milano nel 1985, è riuscita a ricostruire l'identikit e poi a risalire all'ultrà dell'eversione nera. Ciavardini al suo attivo, oltre all'omicidio di Serpico, annovera l'accusa per l'assassinio dell'agente Maurizio Armesano dal quale però è stato assolto. Ucciso a Roma davanti all'ambasciata libica il 6 febbraio del 1980, una serie di rapine, l'accusa per concorso nella strage alla stazione di Bologna e quella per l'assassinio del giudice Mario Amato.

Un dentifricio antiplacca va bene anche per un bambino?

La placca, se trascurata, può compromettere anche la salute dei denti da latte.

Per questo è importante abituare il bambino, fin da piccolo, all'uso regolare di un dentifricio ad azione antiplacca.

Neo Mentadent P rappresenta un valido contributo per la prevenzione dentale di adulti e bambini, perché combatte efficacemente la placca rallentandone la riformazione nel tempo.

PREVENIRE E' MEGLIO CHE CURARE.

mentadent
prevenzione dentale quotidiana

40.000 italiani,
a due mesi dal lancio, hanno scelto
la nuova Ford Fiesta.

Vieni a provarla
e anche tu dirai che
è la più bella del mondo.

Fiesta, la nuova Ford.

Ford
QUALITA' IN AZIONE

Le lettere sono pubblicate ogni Giovedì
Scrivete a: Stampasera, rubrica «Lettere al direttore», via Marenco 32, 10126 Torino.
Vi pubblicheremo nelle prossime rubriche

Il psi in cerca di un'alleanza nuova in Comune «Confronteremo il programma con tutti i partiti»

«Faremo una proposta programmatico per i restanti 10 mesi» dice il segretario provinciale del psi Daniele Cantore annunciando la riunione pomeridiana.

Oggi tocca al garofano. In corso Palestro, si ritrovano i dirigenti, gli amministratori e il gruppo consiliare per decidere come muoversi sullo scacchiere della crisi a Palazzo Civico.

Accusati dal pli di aver tolto l'appoggio alla giunta presieduta da Maria Magnani Noya, per l'aumento del biglietto del tram, su una proposta proveniente dall'Atm, presieduto da un altro socialista, Giorgio Perinetti, i consiglieri comunali del psi oggi hanno modo di confrontarsi con i leader. Primo fra tutti Giusi La Ganga, responsabile nazionale enti locali. Il deputato era stato avvisato dal capogruppo Prest e dal segretario Cantore, subito dopo una riunione del gruppo consiliare, il giorno prima della crisi in Comune, della volontà di dar battaglia contro i rincari tariffari.

Gli onorevoli Cardetti e Fiandrotti si son già schierati per una maggioranza nuova riformista-ambientalista. Il parlamentare Salerno preferirebbe una riedizione aggiornata del pentapartito. Come si muoverà?

«Il programma, prima di tutto i contenuti — dice Cantore —. *Pochi punti ma ben precisati. Riguarderanno le opere da realizzare e gli interventi sociali. Le prime, soprattutto, saranno definite in tempi e modalità di esecuzione. Quindi andremo al confronto»*.

Con chi? *«A tutto campo»*.

La novità socialista, forse, sarà questa: non ci saranno rapporti privilegiati.

La maggioranza uscirà dagli incontri di questa settimana. Ufficialmente, i partiti sostengono l'esigenza di raggiungere al più presto un'intesa. A chi ipotizza rinvii a dopo la pausa estiva, il pci fa sapere che se non ci sarà un consiglio comunale entro luglio il capogruppo Carpanini andrà dal Prefetto a chiedere il commissariamento.

I comunisti stanno riscuotendo simpatie. Lo stesso pli, che, in seguito all'atteggiamento del psi, ha voluto insistere per la crisi, non rinuncia a pensare a maggioranze nuove, al di fuori del pentapartito. I liberali così hanno accolto l'invito del pci.

Daniele Cantore, segretario provinciale: «Trattativa a tutto campo»

Giorgio Cardetti

Giuseppe La Ganga

Gabriele Salerno

CATENA DI INCIDENTI E DISGRAZIE

Sono sette i morti nel fine settimana del primo grande esodo Numerosi i feriti sulle strade, annega in un lago di montagna

Roberto Casalegno

A conclusione di una domenica costellata di incidenti, un autoarticolato carico di bombolette spray antizanzare si è ribaltato la notte scorsa a Cigliano sulle corsie dell'autostrada per Torino, in località Vinssa, all'altezza della frazione Ronchi di Cigliano. Il conducente Aldo Domenico Valle, residente a Lombardore, si è ferito leggermente.

Il primo incidente è avvenuto ieri mattina sulla provinciale per le valli di Lanzo fra Balangero e Mathi. Verso le 9,30, due cognati si sono schiantati con la loro utilitaria contro un muretto in cemento; le mogli sono rimaste ferite, la più grave ha una prognosi di 40 giorni.

Le vittime sono Antonio Pomero, 65 anni, abitante in via Genova 91, Torino, e Antonio Balbo, 61 anni, viale Italia 61, Leini. All'ospedale di Ciriè è ricoverata Lorenzina Guglielmetti, 64 anni; al Cto la moglie Maria, 45 anni, trasportata in ospedale dall'elicottero dei vigili del fuoco.

L'incidente è avvenuto sul tratto di «provinciale», tra Balangero e Mathi, di cui da tempo si ipotizza l'ampliamento per l'estrema pericolosità. Secondo la ricostruzione dei carabinieri di Lanzo, la «127» si sarebbe trovata davanti all'improvviso, sulla corsia opposta, un'auto in fase di sorpasso. Il pensionato avrebbe sterzato sulla destra per evitare di essere investito, perdendo però il controllo dell'auto che si è schiantata contro il muretto di un ponticello. Per l'autista non c'è stato nulla da fare. Antonio Balbo che viaggiava al suo fianco è stato estratto dalle lamiere dai vigili del fuoco e trasportato con l'elimbulanza della Regione al Cto: è morto poco dopo. La moglie, Maria Guglielmetti, dovrebbe farcela. Il traffico diretto alle valli di Lanzo ha subito rallentamenti. Un anno fa, a cinquanta metri dall'incidente di ieri, si era verificata una sciagura analoga a causa della strada stretta.

Il secondo incidente ad Andezeno, all'una di sabato notte: è deceduto un ragazzo di 21 anni. E' morto in moto, a 21 anni, travolto da un'automobile che ha invaso la sua corsia. Si chiamava Roberto Casalegno, meccanico, frazione Barbosa 47, Chieri.

La disgrazia si è verificata all'altezza di via Vittorio Emanuele 60. Ricoverato alle Molinette, il ragazzo è morto ieri mattina per emorragia interna. Il giovane motociclista non avrebbe colpa alcuna nell'incidente. Sarebbe stato Vittorio Tealdi, 43 anni, impiegato, residente a Torino in corso Re Umberto 125, a sbandare con la sua Renault 5.

Sempre ieri, un giovane automobilista torinese è morto e altre sei persone sono rimaste ferite sull'autostrada A/14, nei pressi di Rosato degli Abruzzi (Teramo), mentre mangiavano panini in una piazzola di sosta.

La vittima è Marco Sceglie, 19 anni, di Casalborgone. I sei feriti (cinque dei quali residenti nella provincia di Torino) sono stati ricoverati nell'ospedale di Giulianova (Teramo) per contusioni e fratture in varie parti del corpo con prognosi che vanno dai cinque ai 45 giorni; fra loro c'è anche il conducente dell'Alfa 90 che ha investito gli altri, Giovanni Aulisio, 63 anni, di Anzano di Puglia (Foggia), il quale ha riportato solo lievi ferite.

Sabato pomeriggio è spirato alle Molinette, dopo un'agonia durata venti giorni, Battista Fasano, 59 anni, via Monti 8, Chieri. Il Fasano era stato investito il 10 giugno scorso mentre viaggiava a bordo del suo ciclomotore.

Secondo la ricostruzione dei carabinieri di Chieri la vittima era stata tamponata in strada Roaschio, al bivio per Moriondo, dal furgone guidato dal commerciante Luigi Piovano, 56 anni, residente a Pino Torinese in via San Raffaele 10.

Battista Fasano è morto per le conseguenze del trauma cranico riportato quando è stato scaraventato a terra tre settimane fa.

Sempre sabato sera una donna ha perso la vita in uno scontro a Chivasso. Si chiamava Antonia Macchia, aveva 58 anni ed abitava a Torino, in corso Grosseto 373 assieme al marito Giuseppe Argenziano, 53 anni.

I due sposi viaggiavano su una «127» guidata dal marito quando si sono scontrati con una «Peugeot 205» guidata da Marco Ferro, 21 anni, via Giacosa 14, Chivasso.

Argenziano e sua moglie sono stati portati all'Ospedale di Chivasso dove la donna è morta subito dopo il ricovero. L'uomo guarirà in quaranta giorni.

Ai morti della strada se ne è aggiunto uno per annegamento.

Un giovane ha perso la vita nel lago Malciaussia: è Gianfranco Perino, 32 anni, di Usseglio. La disgrazia è avvenuta ieri pomeriggio nel bacino dell'Enel, situato a 1800 metri di quota, sotto il monte Rocciamelone. Dipendente dell'Azienda elettrica municipale, Perino, insieme con un collega, stava effettuando controlli a bordo di un gommone che si è improvvisamente rovesciato. Il compagno di lavoro ce l'ha fatta a trarsi in salvo, inutili i tentativi per soccorrere il collega. Il corpo della vittima è stato recuperato dai vigili del fuoco di Torino.

COLLEGNO

«Calciolonga», ovvero 24 ore di pallone L'Avellino ha più fiato della Juventus

Nella foto in alto: calciatori all'opera, molte ore su 24; in basso: il relax, in compagnia di mogli e fidanzate

Più che ad un torneo di calcio vien da pensare ad un gigantesco picnic. Tende da campo ovunque, panni stesi al sole, materassini variopinti, una serie di barbecue per la carne alla brace e tanti giovanotti, un po' stremati, che si riposano all'ombra.

Invece è stata un'omerica «no stop» di pallone, denominata «Calciolonga», durata 24 ore. Vi hanno partecipato 14 squadre di calciatori dilettanti. Il primo fischio d'inizio è stato dato alle 18 di sabato, ieri sera la finale, disputata fra Avellino e Juventus: ha vinto la prima, ai rigori, per 6-5. Per la verità, in origine le squadre che dovevano esibirsi sui campi della polisportiva «A. Bendini» di Collegno erano sedici, ma Lazio e Spal all'ultimo momento non se la son sentita di disputare sette gare in 24 ore e hanno dato forfait.

L'organizzazione ha diviso le compagini in due gironi, disponendo che gli incontri si svolgessero su un campo ridotto, da sette giocatori per squadra (ma con altri nove in panchina perché erano permessi cambi volanti).

Rivelazione di questa edizione è stata la compagine dell'Avellino: formata tutta da giovanissimi e, a gioco lungo, la freschezza dell'età è venuta a galla. Come il risultato finale ha confermato.

Per arbitrare le partite, due tempi di venti minuti l'uno, sono stati mobilitati ben 15 arbitri di calcio. L'organizzazione è stata della «Pro Collegno», della Uisp e della «Voce della Dora».

VENDITA PROMOZIONALE
DAL 3 LUGLIO 1989

Salvatore Ferragamo

TORINO, Via Roma 108
BARI, Via Sparano 123
MILANO, Via Montenapoleone 3 - 20
ROMA, Via Condotti 73/74 - 66
GENOVA, Via Roma 19/2
FIRENZE, Via dei Tornabuoni 16r
NAPOLI, Piazza dei Martiri 56 - 60

Argenti, lampade e letti tra le bancarelle a Moncalieri

Grande successo ieri del mercatino dell'antiquariato di Moncalieri, appuntamento ormai tradizionale della prima domenica di ogni mese.

Quasi duecento espositori si sono allineati in bell'ordine sin dal primo mattino lungo le suggestive stradine del centro storico della cittadina mentre migliaia di persone sono sfilate, ad ogni ora del giorno, davanti alle bancarelle ricolme di curiosità e roba vecchia. Un successo che fa ben sperare sul futuro della rassegna.

L'afflusso dei visitatori e degli acquirenti è anche stato favorito dal tempo incerto della mattinata (e dalla pioggia della sera precedente) che ha indotto parecchie persone a rinunciare alla gita domenicale.

Accanto alla tradizionale mercanzia da «Gran balon», vetri antichi, ferri battuti, argenti, lampade, mobili e letti '800, c'era il variopinto contorno dell'artigianato proveniente da ogni parte del mondo, dalle lacche indiane ai tappeti ed agli specchi peruviani.

Prima domenica d'antiquariato sulla vecchia piazza di Moncalieri

Piccoli e antichi gioielli, pezzi per appassionati, tra le bancarelle

CONCORSO «IL RE DEL PANINO»

Sulla sponda destra del vecchio Po a gustar tramezzini con Stampasera

Rosolino Cirri e la moglie Maria Letizia, del bar «Borgo Po» che partecipano al concorso di Stampasera

Vabbé, la *rive droite* di Torino non sarà la *rive gauche* di Parigi. Il Po non eserciterà il fascino letterario della Senna. «Valentino» e «Valentina» (i battelli dell'Atm per gite turistiche sul fiume) avranno solo una vaga rassomiglianza con i *bateaux mouche* della Ville Lumière: però una passeggiata lungo quei tronconi di corso Moncalieri e corso Casale che costeggiano uno dei quartieri più caratteristici di Torino, Borgo Po, consente sempre di trovare angolini accattivanti, sprazzi di architettura *fin de siècle* o di curiosa, quasi onirica, origine (vedi l'area di piazza Crimea), osterie e bar per ogni gusto.

Fra questi ultimi ha attirato la nostra attenzione il «Borgo Po», al numero 27 di corso Moncalieri, quasi prospiciente il ponte di corso Vittorio Emanuele: in primo luogo, occorre dirlo, perché questo bar partecipa al concorso «Il Re del Panino» promosso da *Stampasera* con la collaborazione della Cinzano e della Heinz. Infatti, è così piccolo che quasi sfugge alla vista, in particolare a quella dei frettolosi automobilisti che vi transitano davanti, ma non a quella dei tanti impiegati, professionisti e piccoli commercianti della zona, che costituiscono il nerbo della sua clientela.

Del resto, Rosolino Cirri e la moglie Maria Letizia Minichelli, che lo hanno rilevato tre anni fa, lasciando rispettivamente l'occupazione di infermiere e parrucchiera, non si lamentano affatto: il lavoro, per la coppia e i due baristi diciannovenni che l'affiancano dietro il banco, Rosanna e Tito, non manca. E i panini, i tramezzini, le pizzette costituiscono il *clou* delle consumazioni.

«Niente di veramente speciale, ma i miei panini di "primo sale" con ravanelli e rughetta, di "filadelfia" con fragole o mais, di tonno e carote, non rimangono mai a lungo nella vetrinetta», dice soddisfatta Maria Letizia, che si è assunta il ruolo di «tramezzinista».

Al nostro concorso partecipano anche, giustamente, per farsi un po' di pubblicità: e alla presenza dei giornalisti e dei tecnici dell'informazione sono abituati, visto che lì a due passi c'è la sede di Videogruppo: *«Una volta ci hanno anche intervistati, sulle reazioni della gente all'ultimo aumento del caffè. Sa, quelle cose alla veloce in cui non si sa mai cosa dire... »*. Dopo la tv, anche il giornale: il bar «Borgo Po» diventerà famoso? Sulla riva destra del Po, così difficile da trovare, con i panini alle fragole: un caffè quasi parigino?

Le merci italiane attese all'estero

Pubblichiamo, come ogni lunedì, Telemarket: è la rubrica curata da *Stampasera* e che presenta le richieste di merci che, ogni giorno, giungono all'Unione Industriale della nostra città.

Richieste di merci dall'estero

Cravatte di seta livello medio-alto e alto.
Svezia
Silpsgossama Ab, Stockholm

Macchine agricole e parti, fili per saldatura
Spagna
Ilamsixt S.A., Barcelona

Macchine per pastifici e per cioccolatini
Colombia
Guida Ltda, Bucara-Manga

Macchine anche usate per panifici e pastifici
Finlandia
Jarkko Lehtonen, Turku

Macchine per la produzione e raffinazione olio di palma e lavorazione noci di cocco
Nigeria
Kins-Jay Oil Mills Subsidiary of Kinsjay Investment and Industries Ltd, Lagos

Macchine e parti per la produzione di vini, alcool e liquori
Nigeria
Nigeria Distilleries Ltd, Ikeja

Pomodori in polvere
Finlandia
Traktorfredrik Kb, Helsinki

Carne congelata
Egitto
Egyptian Meat Poltry and Food Supplement Co., Cairo

Caffè
Svizzera
Saprochi Sa, Gland

Riso lavorato
Svizzera
Hibag Fertilizers Ag., Zurigo

Materiali medicali esclusa siringhe
Francia
Medex 3, Annecy

Pennarelli e componenti
Nuova Zelanda
Drg Stephens, St. Dunedin

Casalinghi: attrezzi per la pulizia
Spagna
Suministros Industriales Para la Limpieza, Barcelona

Film estensibili autoadesivi in materia plastica per imballaggio
Spagna
Duego Garcia Guillen, Begues

Prodotti chimici di base per il trattamento delle acque, per l'edilizia e per detersivi, disgrassanti e ossidanti
Marocco
El.Chi.Sa. - Elaborations Chimiques Sanaa, Tangeri

Legatrici, reggiatrici, chiuditrici per casse, fascettatrici, nastri adesivi, reggietta
Stati Uniti
Axelson Company Inc., New Bury Port

Prodotti chimici
Hong Kong
Pilota Enterprises Ltd, Hong Kong

Poliuretano espanso reticolato
Turchia
Erdas Insaat Vetic As, Istanbul

Struttura in pvc per coprire parco acqua
Kuwait
Al-Jazeera Entertainment Enterprises Co, Safat

Marmi lavorati, additivi per diesel
Kuwait
Al-Jaser and Ikmayes Co, Hawalli

Articoli illuminazione per la casa, lampade alogene
Belgio
Geve N.V., Wilrijk

Materiali elettrici in genere
Argentina
American Traders Sa, Buenos Aires

Cavi elettrici
Hong Kong
Asentic Ltd, Hong Kong

Ricerca un partner che desideri creare in Francia una rete commerciale nel settore dell'illuminazione e piccoli mobili oppure altro settore disposto assicurare la gestione dello stock senza però occuparsi della promozione commerciale dei prodotti
Francia
Olfier Managers, Granges Les Valence

Cucine a gas, compressori
Corea del Sud
Rinnai Korea Co. Ltd, Seoul

Grafici per computer, stampa e lettori ottici per codici a barre, attrezzature, data communications, modems
Stati Uniti
Comspec Technology Inc., Houston

Componenti elettronici, cartelle per circuiti stampati
Svizzera
Adec Ag, Schlieren

Materie prime per l'industria farmaceutica
Singapore
Rong Chang Trading, Singapore

Gare ed appalti internazionali

Assunzione consulenti di direzione - con particolare esperienza nel pubblico utilizzo dell'energia elettrica
Cipro
Electricity Authority of Cyprus, Nicosia
18/7/89 (scadenza)

Attrezzature di trivellazione pozzi petroliferi sistema di sviluppo tramite microprocessore, cavi conduttori
India
Materials Manager, Oil India Ltd, Assam
13/7/89 (scadenza)

Costruzione di n. 26 alloggi
Francia
Polypian, Villeurbanne
4/9/89 (scadenza)

Lotto n. 1 materiale audiovisivo, lotto n. 2 macchine da scrivere, lotto n. 3 fotocopiatrici, lotto n. 4 duplicatori
Marocco
Office de la Formation Professionnelle et de la Promotion du Travail, Casablanca
31/7/89 (scadenza)

N. 12 generatori d'induzione per generatore elettrico a vento e parti
India
Bharat Heavy Electricals Ltd, Hyderbad
13/7/89 (scadenza)

Attrezzature di trivellazione pozzi petroliferi sistema di sviluppo tramite microprocessore, cavi conduttori
India
Materials manager Oil India Ltd, Assam
13/7/89 (scadenza)

Strumentazione (parti meccaniche)
Siria
Syrian Petroleum Co., Damascus
31/7/89 (scadenza)

Fornitura di arredamento per ufficio (64 lotti)
Francia
Centre Hospitalier Regional d'Orleans, Orleans
20/7/89 (scadenza)

Materiale isolante per tubi d'acqua fredda
Egitto
El Nasr Engineering and Refrigeration Co., Giza
22/7/89 (scadenza)

Unità eliminazione odori capacità 200 tons/giorno
Egitto
Tanta Oils and Soap Co., Cairo
20/7/89 (scadenza)

Pietrisco naturale
Francia
Direction Departementale de L'Equipement, Cayenne
24/7/89 (scadenza)

Personal computers
Svizzera
Cern, Finances Division, Geneve
21/7/89 (scadenza)

N. 13 unità di pinze per generatore elettrico a vento, n. 11 gruppi di alimentazione e parti
India
Bharat Heavy Electricals Ltd, Hyderabad
21/7/89 (scadenza)

Utensili speciali
Egitto
Helwan Engineering Industries, Co., Cairo
1/8/89 (scadenza)

CGIL TORINO

CENTRO INFORMAZIONE DISOCCUPATI

LE OFFERTE DI LAVORO

Il CID è una struttura della Camera del Lavoro di Torino e offre informazioni su opportunità di lavoro nell'area metropolitana

La sede di via Pr. Amedeo, 16, t. 839.7522 è aperta dal lunedì al giovedì, dalle 9 alle 12 e dalle 15 alle 18; c. U. Sovietica, 351, t. 618.078, lun. 9-12 e 15-18, mer. 9-12, gio. 15-18; via Frejus, 106, tel. 380.736, lun. 9-12 e 15-18, merc. 9-12 e 15-18; via Porpora, 9, tel. 205.2323, lun. e gio. 9-12 e 15-18.

CONTRATTI DI FORMAZIONE LAVORO
(sono riservati ai giovani la età compresa tra i 15 ed i 29 anni)

SETTORE	N.	ORE	TITOLO DI STUDIO	FIGURA PROFESSIONALE ATTRIBUIBILE
Metalmeccanico	6	15/12	Licenza media; Attestato di scuola professionale; Diploma di scuola media superiore; Dipl. specifico	2 - Op. install. imp. elettrici 2 - Op. meccan. movim. macch. C.R. 2 - Imp. tecnico elettronico
Credito	25	15/12/6	Licenza media; Attestato di scuola professionale; Diploma di scuola media superiore; Dipl. specifico	5 - Imp. neo add. amm.ne contr. 5 - Imp. neo add. unità funz. 5 - Imp. neo gestionale 5 - Imp. neo revisore 5 - Imp. neo sistemista
Metalmeccanico	10	12	Licenza media; Attestato di scuola professionale; Diploma di scuola media superiore; Dipl. specifico; Laurea	Op. add. install. impianti

CONTRATTI DI FORMAZIONE LAVORO (segue)

SETTORE	N.	ORE	TITOLO DI STUDIO	FIGURA PROFESSIONALE ATTRIBUIBILE
Metalmeccanico	12	12	Attestato di scuola professionale Diploma di scuola media superiore	6 - Imp. venditore 6 - Imp. tecnico
Metalmeccanico	15	15/18/12	Licenza media; Attestato di scuola professionale; Diploma di scuola media superiore; Dipl. specifico	2 - Op. aggiustatore meccanico 4 - Op. montatore cablatore 3 - Imp. aiuto programm. hardware 3 - Imp. programm. su pers. comp. 3 - Imp. mans. semp. uffici
Commercio	10	18/15	Licenza media; Diploma di scuola media superiore; Dipl. specifico	Imp. segreteria d'ufficio
Gomma Plastica	5	12	Licenza media	Op. montatore
Edile	8	15/12	Licenza media	3 - Op. carpentiere 3 - Op. muratore

Vittorio Chiusano

Lorenzo Matteoli

Maurizio Bordon

Giovanni Porcellana

Stadio, conto alla rovescia Check-up per le altre opere

Rolando (Acqua Marcia): Ce la faremo Problemi ancora per la pubblicità Matteoli: ne discuteremo il 7 luglio Chiusano: sistemato il centro stampa Porcellana: il sottopasso procede

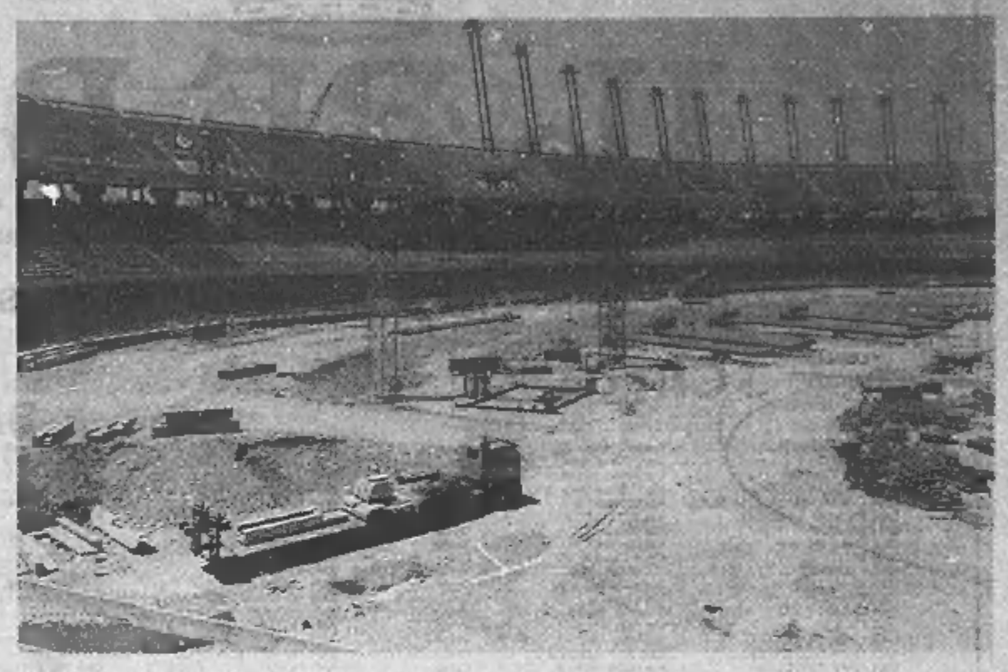
I lavori nel nuovo stadio (quello delle polemiche) proseguono a ritmo serrato

E' il check-up della Torino che si prepara ai mondiali. Manca un anno e allo stadio della Continassa non è previsto nessun giorno di vacanza. I lavori non si devono fermare. Mai. E dopo anni di polemiche ora tutti hanno fretta: l'appuntamento è di quelli che non ammettono ritardi. E mentre Maurizio Bordon, presidente della Sagat aeroporto di Caselle ribadisce che *«per il parcheggio a 6 piani non ci sono difficoltà. Sarà pronto per maggio»*, vediamo, punto per punto, attraverso le voci di amministratori e tecnici, come stanno andando le cose.

STADIO — Renato Rolando è il procuratore speciale dell'Acqua Marcia a Torino. Dice: *«I tempi saranno rispettati. Alla fine di luglio verrà alzata la tensostruttura per la copertura dell'impianto. Da quel momento inizieremo anche a lavorare sul terreno di gioco. Non è però stato chiarito se dovrà veramente essere installato il campo «ciel-system», cioè riscaldato. Se entro quella data non avremo una risposta certa* — in realtà esiste già la delibera approvata con procedura d'urgenza dalla giunta ma manca la ratifica da parte del consiglio comunale — *saremo costretti ad optare per una soluzione tradizionale»*.

I dubbi non si fermano comunque qui. Infatti l'ennesima crisi in Sala rossa ha fatto mancare il principale interlocutore senza considerare che sul tappeto *«rimangono in sospeso questioni come la pubblicità e la gestione dello stadio»*. Prosegue Rolando: *«Stiamo lavorando con doppi turni ed è probabile che li triplicheremo quando avremo a disposizione i progetti delle opere da realizzare per il Col. Intanto, in Galleria Subalpina nei giorni scorsi abbiamo anche aperto uno show-room che illustra come sarà il nuovo impianto»*.

Da parte dell'assessore allo sport Lorenzo Matteoli il quadro della situazione in Comune. L'attenzione si sposta soprattutto sulle questioni burocratiche, sui rapporti Acqua Marcia - amministrazione. Spiega: *«Il 7 luglio avremo una nuova riunione che potrebbe chiarire definitivamente il discorso pubblicità. Non bisogna comunque stupirsi se ci sono stati fino ad oggi tutti questi problemi. E' normale che accada quando si realizzano opere del genere»*.

Risponde agli interrogativi di Rolando: *«Il campo? Esiste la delibera, non dovrebbero sussistere difficoltà insuperabili. Sulla gestione dello stadio è inevitabile che invece dovremo sbrogliare l'intricata matassa»*. Sulla crisi e la conseguente *«mancanza dell'interlocutore»*, dice: *«C'è l'assoluta necessità che la nuova giunta consideri come punto fondamentale i mondiali»*.

CENTRO STAMPA — Cadono definitivamente le ipotesi di Lingotto e Torino esposizioni, avanza quella del centro incontri della Crt in corso Stati Uniti. Vittorio Chiusano, presidente del Col torinese: *«In questi giorni dovremmo raggiungere l'accordo. Le trattative sono bene avviate. Guardiamo con attenzione a cosa sta capitando e continuiamo ad essere moderatamente ottimisti per il futuro. Il campo sarà tradizionale e non secondo il metodo "ciel-system"? Mi sembra strano. Non conosco i problemi tecnici, comunque spero che tutto possa essere chiarito»*.

La macchina organizzativa sta mettendosi in modo. Tra pochi mesi girerà a pieno ritmo. Continua: *«Avremo contatti con gli organi competenti, mentre ora abbiamo già nominato un responsabile sanitario. I problemi, per noi, incominciano ora. La crisi? Non sono pessimista. L'augurio però è quello di non arrivare al commissariamento»*.

IL SOTTOPASSO — L'assessore Giovanni Porcellana è tranquillo: non ci sono problemi inattesi. Tutto sta proseguendo secondo programma. Nella visita ai cantieri sparsi nella zona di corso Grosseto, commenta: *«Il ritmo dei lavori offre validissime garanzie. Si può parlare, senza paura di smentite, di notevole efficienza. In ogni campo. Infatti, sia per il sottopasso che per le reti fognarie la situazione è sotto controllo. Da giovedì anche le carreggiate laterali di corso Grosseto verranno chiuse per permettere il lavoro. Qui si sta facendo un'opera veramente gigantesca in tempi record. Il nuovo stadio avrà una viabilità adeguata. E' una sicurezza»*. E non a caso, per la costruzione degli scarichi dallo stadio alla Stura, viene utilizzata un gigantesca fresa in grado di avanzare nel sottosuolo 12 metri al giorno. Quali difficoltà sono in preventivo? Risponde l'ingegner Franco Pennella, caporipartizione del Comune: *«Un solo momento veramente delicato: quando dovremo unire i lavori di tutti i cantieri»*.

Paolo Negro

ANTICIPAZIONI DELL'ASSESSORE MATTEOLI

Cinque architetti a consulto per il Comunale L'impianto sarà trasformato in «polo terziario»

Nel futuro profilo del vecchio stadio si fonderanno cultura e tempo libero studio universitario e verde pubblico Per approvare la delibera tempi lunghi in seguito alla crisi della giunta

Il glorioso Comunale chiude i battenti in attesa di un futuro diverso, capace di coinvolgere l'intera città. Lo anticipa una delibera varata dall'assessore alla Sport e tempo libero, Lorenzo Matteoli, con la collaborazione di diversi altri assessorati che, dopo un lungo iter di andata e ritorno nella Commissione competente, avrebbe dovuto essere discussa in Consiglio comunale proprio nella seduta in cui è caduta la Giunta. Risultato: per la sua approvazione bisognerà attendere i tempi supplementari, ossia che i partiti cittadini riescano a trovare un nuovo accordo sul governo della città.

Qualche anticipazione? L'assessore Matteoli fa catenaccio: *«Non mi sembra giusto anticipare le caratteristiche di una proposta che resta ancora da valutare e per di più investe un arco articolatissimo di prospettive. Anche se il suo obbiettivo non è un mistero: parteciperà affidare a cinque architetti torinesi, in abbinamento ad una specifica consulenza delegata ad un celebre progettista americano, uno studio di fattibilità»*.

Vale a dire *«un profilo funzionale del vecchio stadio orientato sulla sua trasformazione in polo terziario. Messo in grado di valorizzare una vocazione dove risultino in grado di fondersi cultura e tempo libero, studio universitario e verde pubblico»*.

Tutto ciò in base ad un progetto cui Matteoli attribuisce urgenza e importanza particolari. Precisa: *«Il Comunale merita quanto meno un progetto chiaro e improcrastinabile. Lasciarlo abbandonato a sé stesso, a questo punto, sarebbe assurdo e inammissibile»*.

E'una necessità pienamente condivisa dalla Soprintendenza per i Beni Ambientali e Architettonici, che com'è noto ha vincolato lo stadio di corso Sebastopoli salvandolo dall'abbattimento.

Sottolinea l'architetto Franco Ormezzano, soprintendente aggiunto: *«La struttura in questione ha già superato i cinquant'anni, e proprio questo ci ha permesso di intervenire. Con un vincolo più che meritato in quanto questo stadio, caratterizzato in origine da un avveniristico catino liscio, tra l'altro costruito in otto mesi soltanto, fu e resta una testimonianza architettonica di notevolissimo rilievo»*.

Anche ingombrante, però... *«Conosciamo alcuni studi preliminari che gli sono già stati dedicati, e ci sembra potrebbe uscirne un risultato in grado di valorizzare l'intero quartiere circostante»*.

A partire dall'ipotesi *«di un collegamento con il parco di Piazza d'Armi, ottenibile tramite un sottopasso ricavato sotto corso Sebastopoli previo l'abbattimento di una sezione della cinta perimetrale. Lungo il declivio delle gradinate, grandi aule di riunione e centri di informazione radiotelevisiva; in basso e sotto la bellissima cavea, attrezzature sportive e percorsi pedonali tra il verde a disposizione di tutti i cittadini. In prima linea i giovani, messi in grado di apprezzare una struttura-simbolo dove, sopito il tifo esasperato di questi ultimi tempi, prenderà forma una fruizione civile e serena»*.

Ma il tifo è malattia difficile da combattere, e purtroppo non soltanto nel football. E' così che in Soprintendenza si aspetta e si spera che insuoni connotati meno esagitati e più realistici la buriana cittadina legata al Palatenda abbinato al Regio, che dovrebbe essere inserito nella parte dei Giardini Reali interdetta al pubblico da decenni dietro via Verdi.

Sostiene pacato l'architetto Ormezzano: *«Tale collocazione comporterebbe l'abbattimento di una sessantina di alberi, tra cui una ventina di esemplari di alcune decine di anni ancora in ottime condizioni. Ammesso questo, resta da decidere se va mantenuta la situazione attuale, con la suddetta area a disposizione, oltreché di una percentuale di residenti sfrattati sin dall'83, della Famiglia Torinese, che ha già accettato di cederla, ed al Club dei Beni Demaniali, deciso invece a proteggere ad oltranza la sede bocciofila qui ricavata. In alternativa, la restituzione dell'area al Comune, che la rimetterà all'onore del mondo non solo abbattendo parte degli alberi ma ripristinando la cinta pericolante, per poi restituirla tra un anno e mezzo all'intera città. Con nuovi alberi e il ripristino del suo schema ottocentesco articolato su un ritmo di aiuole a raggiera, ora totalmente perduto»*...

l. r.

Sente la voce ma non capisce le parole?
Provi i nuovi TIMPANI ELETTRONICI praticamente invisibili
Dimostrazioni speciali nei centri indicati
MAICO

TORINO	Sede MAICO - via Magenta 20 - tel. (011) 54.17.67/54.33.18 Tutti i giorni. Sabato solo mattino - Agosto aperto
TORINO	Centro MAICO - Corso Vittorio Emanuele, 73 - Tel. (011) 54.85.22 Tutti i giorni. Sabato solo mattino
ALESSANDRIA	Centro MAICO - piazza Garibaldi, 50 - Tel. (0131) 54.798 Tutti i giorni ore 8,30/12,30 - 15/19. Sabato chiuso
ASTI	Centro MAICO - Via G. Carducci, 12 - Tel. (0141) 35.2698 Tutti i giorni ore 9/12,30 - 15/19. Sabato chiuso
CUNEO	Centro MAICO - Corso Nizza, 33/B - Tel. (0171) 69.81.49 Tutti i giorni orario 9/12,30 - 15/19. Sabato solo mattino
NOVARA	Centro MAICO - Corso Cavour, 9 - 1° piano - Tel. [illegible] 36.288 Tutti i giorni ore 9/12,30 - 15/19. Lunedì chiuso
VERCELLI	Centro MAICO - Corso Libertà, 187 - Tel. (0161) 54.577 Tutti i giorni ore 9/12,30 - 15/19. Lunedì chiuso
AOSTA	Centro MAICO - Ottica Ostinelli - Via Croix de Ville, 92 - Tel. (0165) 36.36.70 Tutti i martedì mattino ore 9/12,30, pomeriggio su appuntamento

E' mancato all'affetto dei suoi cari
Vincenzo Porello
anziano Michelin
Addolorati lo annunciano la moglie **Anna**, i figli **Luciano** con **Marilena, Gabriella** con **Piero**, i nipoti **Alessandro, Andrea e Marco**, il fratello **Piero** e famiglia, cognati, nipoti, cugini. Un ringraziamento particolare al personale del servizio ospedalizzazione domiciliare Prof. Fabris (Ospedale Molinette). No fiori, ma offerta Associazione prevenzione tumori. Funerali nella Parrocchia Gesù Redentore per orario telefonare al n° 835546.
— **Torino**, 1 luglio 1989.

E' mancato all'affetto dei suoi cari
Paolo Scagliola
Artigiano Vetraio
anni 64
L'annunciano la moglie **Olga**, i figli **Marco** ed **Ettore**, e parenti tutti. Un particolare ringraziamento alla nipote Patrizia, ed al personale Medico e Paramedico del reparto Medicina E dell'Ospedale Gradenigo per le assidue cure prestate. I funerali avranno luogo nella Parrocchia Trasfigurazione, via Spoleto 12. Per l'orario telefonare lunedì 3 luglio dopo le ore 9 al 48.56.16. La presente è partecipazione e ringraziamento.
— **Torino**, 1 luglio 1989.

Dopo lunghe sofferenze è mancata all'affetto dei suoi cari
Filomena Perdonò in Capitaneo
Lo annunciano il marito **Michele**, i figli **Domenico, Antonio, Mario, Aldo, Raffaele**, nuore, nipoti, sorella e parenti tutti. Un particolare ringraziamento alle nuore Franca, Anna e Antonella per le amorevoli ed assidue cure prestate. Per orario funerali telefonare al 857906 - 394306.
— **Torino**, 1 luglio 1989.

La **Direzione Regionale Sip Piemonte e Valle d'Aosta**, i **Dirigenti** e il **Personale tutto** partecipano al dolore del dott. Virgilio Micheletti per la scomparsa della moglie
Elena Bottasso
— **Torino**, 2 luglio 1989.

Cristianamente è mancata ai suoi cari
Paola Massobrio ved. Albenga
Lo annunciano i figli **Maria Luisa, Fabrizio** con la moglie **Martina** e la piccola **Letizia**, parenti tutti. Funerali martedì 4 corr. ore 10,15 parrocchia Madonna di Fatima (corso Moncalieri).
— **Moncalieri**, 2 luglio 1989.

Sono vicini a Maria Luisa e famiglia gli amici:
Tina Astrua
Guido Calestrini e figli
Teresa e Cesare Colombo
Tina e Guido Degiacomi
Gianna e Dino Fenoglio
Dede e Aldo Giunta
Anna Maria e Renzo Hostagaino
Rita e Franco Martignoni
Virginia Masera
Piera Pesno
Dino Rege e figli
Teresa e Giova Vecchio

Condomini, inquilini e Amministratore di Corso Matteotti 21, partecipano al dolore della famiglia per la scomparsa di
Delmo Maggia
— **Torino**, 1 luglio 1989.

I **Colleghi** partecipano al dolore di Angela Bignotti per la prematura scomparsa del caro **DELMO. Biezzi, Brusasco, Chiffari, Della Valle, Gasperini, Gaja, Messone, Riccio, Romanelli.**

Condomini, inquilini, Amministratore, partecipano al dolore del signor Luigi Zanella per la triste dipartita della moglie
Lucia Bernocco
— **Torino**, 2 luglio 1989.

Gli **Amici** di via Corte d'Appello partecipano al grande dolore di Lia e Giorgio per la scomparsa dell'adorato
Franco Mortara
Passino, Menietti, Poggio, ristorante **Vecchia Torino, Bette Morra**
— **Torino**, 2 luglio 1989.

E' mancato
Antonio Perano
commerciante d'auto
di anni 55
Addolorati lo annunciano la moglie **Lidia Garzino**, le sorelle **Lucia** con il marito **Angelo Preccero, Giovanna** con il marito **Piero Riveira, Anna Maria** con il marito **Ernesto Osmarchi**, cognato, cognata, nipoti, pronipoti, **fratelli Sanchio**, cugini e parenti tutti. Funerali in Saluzzo lunedì 3 luglio partendo dall'ospedale alle ore 15,30 per la cattedrale.
— **Saluzzo**, 2 luglio 1989.

E' mancato
Carlo Torta
anni 71
Addolorati l'annunciano la sorella **Rita**, il fratello **Giovanni**, parenti tutti. Funerali oggi ore 11,45 parrocchia San Giacomo (Barca).
— **Torino**, 1 luglio 1989.

E' mancato ai suoi cari
Giovanni Iguera
ex concessionario Moto Guzzi
Addolorati lo annunciano la moglie **Maria**, i figli **Carla e Sergio** con rispettive famiglie, la sorella **Virginia**, parenti tutti. Funerali martedì 4 corr. ore 10 dall'ospedale civile «Agnelli».
— **Pinerolo**, 2 luglio 1989.

ORARIO ACCETTAZIONE NECROLOGIE ED ADESIONI
Sportelli Salone LA STAMPA
Via Roma, 80
Ore 9-12,30; 15-18,30
Sabato 9-12,30
Sportelli LA STAMPA
Via Maresco, 32
Tutti i giorni compreso il sabato ore 8,30-12,30; 14-21.
Domenica dalle ore 15,30

SCUOLE DI DANZA

ACQUI IN PALCOSCENICO '89 STAGES LUGLIO. Classico: George Bodnarciuc (2/9), Joszef Tari (10/16), Jazz: Gianin Loringett (2/9) Don Marasigan (10/16), Afro: Katina Genero (3/15). Inf. e iscr. Compagnia di Danza Teatro di Torino. Tel. 011/473.0189.

CENTRO DANZE SAN CARLO: Stage internazionale di danza ad Alassio dal 16 al 30 luglio con i maestri Enrica Patrito, Pertti Virtanen e Joan Posso. Per informazioni tel. 546.173.

DANZAVIVA STAGE: dal 3 al 15 luglio stage di Danza del ventre con Jamila Tacchi e percussioni con I.M. Fernandez alle percussioni Bruno Rose Genaro - Danza contemporanea e Yoga con Reginald Pottier - American Jazz Dance con Tony Lardige - Tip-Tap con Aldo Trivella - Cultur Danze Anna Cucuto - I balli: disco music, rock'n-roll, boogie-woogie, mambo, samba e balli da Sala Aldo Trivella. Per informazioni ed iscrizioni tel. 83.77.47 / 83.96.551.

I.A.S. ISTITUTO ARTE E SPETTACOLO: si ricevono prenotazioni, videoprovini attitudinali gratuiti per i corsi di Recitazioni, Dizione, Canto, Musica, Espressione corporea, Trucco, Tip-Tap. Corsi per modelle. Scenografia. Inf. tel. 66.99.126.

«LO STUDIO» I.D.A.S. DANCE WORKS: sono aperte le iscrizioni per l'anno accademico 1989/90 di danza classica, moderna, jazz, jazz rock, acrobatica, bio dance, aerobica, slow motion, caratteri, flamenco. Convenzioni e sconti per Fiat, Gft, Toro, Ibep, Poste, Aem. Inf. tel. 66.99.126.

SCUOLA DI DANZA STEPS: organizza Stage di danza jazz con Franca Pagliassotto dal 27/6 al 7/7. Corsi principianti, intermedi avanzati. Il corso principianti sarà tenuto da Francesca Scaramuzzi, assistente di Franca Pagliassotto. Informazioni Steps via Barbera 49/B, tel. 348.7900.

LO STUDIO I.D.A.S. DANCE WORKS: stage di acrobatica con Walter Gaveglio dal 7 al 9 luglio. Inf. tel. 66.99.126.

SCUOLA DI DANZA STEPS: organizza Stage di danza classica e repertorio con Patrizia Crepaldi dal 27/6 al 4/7. Corsi principianti intermedi avanzati. Informazioni Steps via Barbera 49/B, tel. 348.7900.

SCUOLA DI DANZA STEPS: sono aperte le iscrizioni ai corsi di danza classica, moderna e jazz. Per informazioni Steps via Barbera 49/B, tel. 348.7900.

TEATRO NUOVO - VIDMALE DANZA: Corsi di danza classica, contemporanea, jazz, coreografia, educazione della voce dal 26/6 al 5/8. Inf. tel. 011 655.552 - 0142 923.431.

TEATRO NUOVO TORINO: Scuola di danza classica, contemporanea, jazz e recitazione. Corsi professionali. Liceo coreutico. Iscrizioni all'anno scolastico 1989/90, tel. 669.0668.

TEATRO NUOVO: Corsi professionali in palcoscenico. Selezioni giovani danzatori/danzatrici per scrittura in compagnie, dal 20 giugno al 15 settembre. Tournée estiva ed invernale. Stage di agosto dal 21 al 31 al Nuovo, per corsi avanzati per professionisti. Inf. tel. 669.0668.

echi di cronaca

Pianoforti da provare pianoforti da comprare pianoforti da affittare

Scegliete fra più di cento modelli esposti la marca, il modello, il colore, pel comperate al miglior prezzo (con dilazioni su misura anche lunghissime). Oppure affittate lo strumento che preferite riservandovi la possibilità di comperarlo più tardi, se vorrete, recuperando tutti i soldi dell'affitto. Consegne ed assistenza ovunque. Magazzino Musicale Merula - Bra (Cuneo) frazione Rarelo, tel. 0172 495.591.

AVIS
Insieme, salviamo una vita.
I prelievi di sangue si effettuano:
— **CENTRO TRASFUSIONALE AVIS, via Ventimiglia 1 (Ospedale S. Anna)** tutti i giorni feriali e festivi dalle 8 alle 12.
— **GIARDINI di piazza CARLO FELICE (Porta Nuova)** Autoemoteca «STRATORINO» dal lunedì al sabato dalle 7,30 alle 12.
— **PIAZZA DONATORE DI SANGUE (davanti all'Ospedale Nuova Astanteria Martini)** dal lunedì al sabato dalle 7,45 alle 11,45.

LUGLIO

Martedì 4	**Susa**
Mercoledì 5	**Piscina**
Giovedì 6	**Grugliasco, S. Mauro T.se**
Venerdì 7	**Rivoli, Chivasso, Venaria, Piobesi, Rosta**
Sabato 8	**Ogliarico**

PRESENTARSI A DIGIUNO PER LE DONAZIONI

AUT. MIN. D.M. 4/79811 DEL 3/5/89

IL RE DEL PANINO

Pinot-Chardonnay

CINZANO

Grande concorso a premi in collaborazione con: Heinz

BAR PARTECIPANTI

BAR ACQUAMARINA	Corso Francia 282	Torino
BAR ASP	C.so Trento 21	Moncalieri
BAR [illegible]	Via [illegible]	Torino
BAR AL MERENDERO	Via Chiesa della Salute 12	Torino
BAR CREMERIA BALENA ROSA	Via Giovanni 2	[illegible]
BAR BIANCO E ROSSO	Via Baiengaro 21	Torino
BAR [illegible]	Via Capua, 8	Torino
BAR BILLY 84	Via Bologna 88	Torino
BAR BLU	Pzza [illegible]	Torino
BAR BLUES	Via IV Marzo 7	Torino
BAR BRAMANTE	Pzza Caduti, 23	Alpignano
BAR BRUNCH	Via Lanzo 4	Torino
BAR BREAK	Corso A. de Gasperi 8	Torino
BAR CAPLIN	Via Nizza, 193	Torino
BAR CASA DEL CAFFÈ	Via Vibò 21/A	Torino
BAR CASA DEL CAFFÈ	C.so XI Febbraio 2/C	Torino
BAR CAFF. CROCETTA	Via Marco Polo 9	Torino
BAR CAFFÈ BURGO	Via Mad. delle Rose [illegible]	Torino
BAR CAFFÈ COMMERCIO	Pzza Repubblica, 29	Torino
BAR CAFFÈ TORINO	Via Medail, 34	Bardonecchia
BAR CAFF. ASCOT	Via S. Tommaso, 22	Torino
BAR CAFF. GIANCARLO	Via Vitt. Emanuele [illegible]	Ciriè
BAR CERNAIA	Via Cernaia 22	Torino
BAR CESARE AUGUSTO	Pzza C. Augusto 15	Torino
BAR CHALLENGER	Via Madama Cristina 71	Torino
BAR CREMERIA CASANOVA	Via Castelfidardo 16/A	Banchette d'Ivrea
BAR CREMERIA DORINO	Pzza XXX Aprile 1	Carmagnola
BAR CREMERIA [illegible]	C.so U. Sovietica 300	Torino
BAR CREMERIA ITALIA	Pzza [illegible]	Alpignano
BAR CREMERIA CARDUCCI	Via Nizza 155	Torino
BAR CREMERIA FEELING	Via A. di Bernezzo 107	Torino
BAR CREMERIA GARDENIA	Via Nizza [illegible]	Torino
BAR CREMERIA GIORSA	Via Isernia 3	Torino
BAR CREMERIA MAXIMILIAN	Via Madama Cristina, 36	Torino
BAR CREMERIA TORRE	C.so Regio Parco 28	Torino
BAR COSSOLO	Via Gramsci, 1	Torino
BAR COSSOLO	Via Roma, 68	Torino
BAR COSSOLO	Via Garibaldi, 9	Torino
BAR COSTARICA	C.so Traiano 2	Torino
BAR CRISTALLO	Via Monte di Pietà, 17	Torino
BAR CROCETTA	C.so Einaudi 25	Torino
BAR DEL COMUNE	Pzza Libertà, 4	Settimo T.se
BAR DEL PARCO	C.so Vitt. Emanuele II 14	Torino
BAR DEL SOLE	Pzza 4 Novembre 19	Susa
BAR DRY	Via Filadelfia, 270/B	Torino
BAR DU PARC	C.so R. Margherita 104	Torino
BAR DORA	Via Mazzini 58	Alpignano
BAR DORA	Via Roma 55	Collegno
BAR ELISA E PIERO	Pzza Vittorio 14	Torino
BAR ENOT. BIANCO	Via Borgone 13	Torino
BAR FABRY'S	Via XX Settembre 28	Torino
BAR FACCHINI E MAGRANA	C.so Montecucco, 22	Torino
BAR FEA	C.so Vittorio Emanuele, 96	Torino
BAR FERRI	Via Nizza, 17	Torino
BAR FIR GOD	Via M. Vittoria, 21	Torino
BAR FLORIDA	C.so U. Sovietica 403	Torino
BAR FRANCO	Via Monginevro 41	Torino
BAR GATBJ'S	Via Soleri, 2	Torino
BAR GENESI DI PIA	Via S. Ottavio, 23	Torino
BAR GONELLA	Via Luini, 136	Torino
BAR ITALIA	Via Torino 145	Nichelino
BAR ITALIA	Via Chiesa della Salute 3	Torino
BAR IDEAL	Pzza Statuto 16	Torino
BAR LISSONA	Via C. Carle, 2	Torino
BAR JUNIOR	Via [illegible]	Torino
BAR JOLLY	Via Casella 42	Borgaro
BAR FLORA	Pzza [illegible] 24	Torino
BAR GELATERIA GIULIANO	Via Nizza 142	Torino
BAR GALLI	Via [illegible]	Torino
BAR HAPPYNESS	C.so Spezia 23	Torino
BAR [illegible]	Via Rignon 15	Torino
BAR [illegible]	Via Verdi 20	Torino
BAR LINUX	Via Gioberti 90	Torino
BAR LO SPUNTINO	C.so De Gasperi 40	Torino
BAR MARY	Via [illegible] 40	Torino
BAR [illegible]	Via G. Bruno, 82	Torino
BAR MONTEGRAPPA	C.so Montegrappa 86	Torino
BAR PANINOTECA YPSO	Via Botticelli, 4	Torino
BAR PLATTI	C.so Vitt. Emanuele II 72	Torino
BAR RISTA	Via Lanzo 153	Torino
BAR RAGTIME	Via XX Settembre 74	Torino
BAR ROMA	Via Roma 326	Torino
BAR ROMA DI PIA	Pzza Solferino	Torino
BAR RONDÒ VENEZIANO	C.so Traiano, 78/0	Torino
BAR LA FENICE	Via Torino [illegible]	Orbassano
BAR LA TESORIERA	C.so Francia 200	Torino
BAR LA VIGNA	Via [illegible] 40	Torino
BAR MARI	Via Barletta [illegible]	Torino
BAR MICHELE	Pzza Rivoli 7	Torino
BAR NAZIONALE	Via Cravero 42	Caselle
BAR NEW CARPO	Via S. Pietro 67	Ciriè
BAR NICOL	Via Garibaldi 28	Torino
BAR [illegible]	Pzza C. Felice 80	Torino
BAR MOTTA	C.so Vitt. Emanuele II 92	Torino
BAR RUGGERI	Via [illegible]	Torino
BAR PASTICC. BEATRICE	C.so [illegible]	Torino
BAR PASTICC. QUERIO 1958	Via Carrera, 22	Torino
BAR OASIS	C.so M. Grappa 102	Torino
BAR OSTU	Via C. Colombo 63	Torino
BAR 3 M	C.so Francia 206	Collegno
BAR TOM	L.go Orbassano 66	Torino
BAR [illegible]	Via C. D'Appello 2	Torino
BAR TORREFAZIONE MOISO	C.so Racconigi 208	Torino
BAR PASTICC. CAVALLERO	C.so Trapani 114	Torino
BAR PIA	Pzza [illegible] 3	Torino
BAR PIGALLE	Via Passo Buole [illegible]	Torino
BAR MATTEOTTI	C.so Vinzaglio 29	Torino
BAR HEMINGWAY	C.so Vitt. Emanuele II 100	Torino
BAR [illegible]	Pzza Solferino 12	Torino
BAR RANDAZZO	Via XX Settembre, 16	Torino
BAR REALE	Via Vanchiglia, 10	Torino
BAR RINO	Via Allende, 10	Rivalta
BAR ROMA	C.so U. Sovietica 248	Torino
BAR SALA GIOCHI PARTY	C.so S. Martino 3	Torino
BAR SANDOKAN	C.so Traiano 40	Torino
BAR SIBILLE	Pzza 4 Novembre, 17	Susa
BAR SOTTO I PORTICI	Pzza Umberto I, 5	Chieri
BAR SPORT	Via Ciriè 28	Borgaro
BAR SPORT	Via Teatro 25	Bussoleno
BAR SMILE	C.so Inghilterra 8	Susa
BAR PASTICC. POKER	Via Vitt. Emanuele 2	Ciriè
BAR TIFFANY PUB	Pzza Martiri 1	Condove
BAR VICTORY	Via Brandizzo, 59	Volpiano
BAR VITTORIO	C.so Vitt. Emanuele, 34	Torino
BAR WEST & SODA	Via Torino 217/A	Nichelino
BAR ZANBON	C.so Re Umberto, 46	Torino
BAR ZUCCA	Via Roma 249	Torino
BARUCCIO	Pzza Paleocapa 3	Torino
BARUCCIO DEGLI ARTISTI	Via Martiri della Libertà, 72	S. Mauro Torinese
CAFFÈ BORGO PO	C.so Moncalieri, 27	Torino
CAFFÈ CENTRALE	Pzza Nazionale 13	[illegible]
CAFFÈ DEL REGIO	Via Po 3	Torino
CAFFÈ DEL SOLE	Pzza 4 Novembre 19	Susa
CAFFÈ GHERSI	Via Tripoli 37	Torino
CAFFÈ LIGURE	Pzza Carlo Felice, 95	Torino
CAFFÈ MAGGIORA	Pzza CLN 246	Torino
CAFFÈ ARNAUD	Via Arnaud 4	Torre Pellice
CAFFÈ LONDRA	Via [illegible] 16	Torre Pellice
CAFFÈ RIBOT	Via Accad. delle Scienze 2	Torino
CAFFÈ ROMA	Pzza Sforzini 5	Cavour
CAFFÈ STAZIONE	Pzza Zanotti 2	Rivarolo
CIT BAR [illegible]	Pzza Repubblica, 26/15	Torino
COCKTAIL BAR ALICE	Pzza Statuto 7	Torino
CORNER BAR	Via Ppe D'Acaja, 33	Torino
CREMERIA AZZURRA	C.so Bramante 71/73	Torino
CREMERIA FLOWER	C.so Peschiera 306	Torino
CREMERIA DI FEDERICO	Via C. Alberto 75	Leinì
CREMERIA FARENHEIT	Via Cavour 46	Alpignano
GARDEN BAR	C.so Moncalieri 5	Torino
GRAN BAR DISTRETTO	C.so U. Sovietica 91/C	Torino
GRAN BAR	Pzza M. Libertà 5	Moncalieri
GRAN BAR (CREMERIA)	Viale De Amicis, 1	Luserna S.Giov.
GRIFFY BAR	Via Buniva 41	Pinerolo
HARRY'S BAR	C.so Turati 40	Torino
IV ATTO SELF-SERVICE	Via del Carmine 22	Torino
IL PANINO D.O.C.	Via Lagrange 10	Torino
JOHNNY BAR	C.so Vitt. Emanuele II 58	Torino
LA CASA DEL CAFFÈ	Via Pianezza, 74	Torino
LA PIOLA D'IJ AMIS	C.so Lecce 36	Torino
LERI CAFFÈ	C.so Vitt. Emanuele II 64	Torino
LOVELY BAR	Via S. Massimo 2	Torino
MINI BAR	Via Cavour 3	Torino
SNACK BAR	Via Bocconfasco, 6	Torino
SNACK BAR	Via Madama Cristina 57	Torino
TAVE'S BAR	C.so U. Sovietica 173	Torino
TIFFANY BAR	Via Virginio 6	Pinerolo

Il tagliando deve pervenire a: STAMPASERA - "IL RE DEL PANINO" - via Marenco 32, 10126 Torino - o essere inserito nell'urna collocata nei bar partecipanti, entro il 18 luglio 1989

Regolamento del concorso "IL RE DEL PANINO"

STAMPASERA pubblica l'elenco dei bar di Torino e provincia che partecipano al concorso. Servendosi del tagliando pubblicato dal giornale, i lettori possono votare il bar che, a loro giudizio, prepara i panini più buoni. I tagliandi devono essere inseriti nelle urne collocate nei bar che partecipano al concorso, oppure inviati a: **"STAMPASERA - Il Re del Panino - via Marenco 32 - 10126 Torino"**
Tutti i tagliandi pervenuti entro il 18 luglio: 1) concorrono alla disegnazione dei dieci bar vincenti; 2) partecipano all'estrazione che premierà quindici lettori. I nomi dei vincitori saranno pubblicati su **STAMPASERA** del 22 luglio.

MONTEPREMI *BAR*

1° Classificato: Un viaggio per due persone, comprensivo di un pranzo in un ristorante di fama internazionale, del valore di **L. 2.500.000.**
2° Classificato: Un viaggio per due persone, comprensivo di un pranzo in un ristorante di fama internazionale, del valore di **L. 2.000.000.**
3° Classificato: Un viaggio per due persone, comprensivo di un pranzo in un ristorante di fama internazionale, del valore di **L. 1.500.000.**
4°-10° Classificato: Una targa di riconoscimento offerta dall'Editrice La Stampa.

MONTEPREMI *LETTORI*

1°, 2° e 3° Classificato: stessi premi dei bar. ***4°-15° Classificato*** prodotti della **Cinzano** e della **Heinz** del valore di **L. 100.000 cadauno.**

IL RE DEL PANINO

NOME .... COGNOME .... ETÀ ....

PROFESSIONE .... INDIRIZZO .... C.A.P. ....

LOCALITÀ ....

NOME DEL BAR "RE DEL PANINO" ....

ECONOMICI

19 Vendita alloggi

CASETTA a S. Gillio ristrutturata 3 camere cucina biservizi cantina terreno L. 124 milioni. Multicase 534.124.

CASETTA libera indipendente zona Francia 3 camere cucina tavernetta giardino. Telefonare 443.223 - 441.787.

CASETTA libera Poirino 3 camere cucina servizi box giardino L. 80 milioni e mutuo I.T.I. tel. 319.2332.

CENTRALISSIMO libero via Carlo Alberto 310 mq da ristrutturare ascensore portineria permute. Sairn 445.460.

CORSO Brescia libero recente saloncino 3 camere cucina biservizi box. Nordimmobili 749.5000.

CORSO URSS adiacente libero signorile salone 4 camere cucina doppi servizi. Permute. Casamercato 678.988.

CROCETTA adiacente corso Galileo Ferraris 3 camere cucina servizi ottimo uso ufficio. Tel. 749.5706.

CROCETTA libero ampio 3 camere tinello cucinino servizi epoca ristrutturato. Studio Dacomo 532.711 - 540.785.

CROCETTA via Vico in casa d'epoca mq 100 soggiorno cucina 2 camere 2 bagni piano 2°. Tel. 597.186.

ECCOCASA 588.288 Cenisia libero ingresso 3 camere tinello cucinino servizi 120 mq 2° piano termo ascensore.

ECCOCASA 588.288 Rivoli via Villarbasse alloggio in villa libero signorile 170 mq garage giardino dependance.

ECCOCASA 588.288 S. Salvario libero ultimo piano da riattare in casa ristrutturata ingresso 2 camere cucina bagno.

EDILCASE tel. 548.154 vende casa libera a Moncalieri di mq 220 su 2 piani più tavernetta magazzino box auto doppio e giardino privato.

EDILCASE tel. 548.154 vende in Cit Turin piazza Bernini alloggio di 3 camere cucina bagno e posto auto.

EDILCASE tel. 548.154 vende in Pozzo Strada via Monginevro 2° piano alloggio di camera tinello cucinino bagno.

EDILCASE tel. 548.154 vende zona Lucento via Mazze luminoso alloggio di camera tinello cucinino e bagno.

EDILIZIA convenzionata Alpignano strada Costa collina Belvedere vendiamo alloggi in costruzione di 1-2-3 camere soggiorno cucina e servizi box e negozi mutuo Cee a tasso fisso pagamento ad avanzamento lavori. Telefonare G.S.I. 311.1787.

ESIM libero convenientissimo corso Polonia ampio camera cucina bagno esterno L. 25 milioni. Tel. 512.012.

ESIM libero corso Agnelli piano alto soggiorno 3 camere cucina bagno portineria. Tel. 561.2666.

ESIM libero pressi piazza Vittorio ristrutturato saloncino 2 camere cucinotta bagno permute. Tel. 512.012.

ESIM libero Sassi soggiorno 2 camere cucina biservizi permute. Tel. 561.2666.

ESIM libero S. Rita spazioso 2 camere tinello cucinino 2 bagni. Tel. 561.2666.

ESIM libero S. Rita via Tripoli salone 3 camere cucina 2 servizi permute. Tel. 512.012.

EUROCASE A 547.470 libero adiacente via Guido Reni saloncino 2 camere tinello cucinino biservizi box.

EUROCASE B 513.725 libero via Luini attico camera tinello cucinino servizi terrazzo termo ascensore.

EUROCASE C 513.748 libero adiacente corso Siracusa saloncino 2 camere tinello servizi terrazzo.

EUROCASE D 513.681 libero via S. Antonino ampio camera tinello cucinino servizi cantina dilazioni.

EUROCASE E 513.725 libero zona Barca camera cucina angolo cottura servizi ripostiglio cantina dilazioni.

EUROEDILE vende libero via Principessa Clotilde 3 camere cucina bagno 4° piano no ascensore L. 80 milioni. Tel. 746.096.

EUROFID 598.844 frazionamento via Cuneo alloggi occupati di 1-2-3 camere cucina bagno anche rate pari affitto.

EUROFID 598.844 piazza Solferino prestigioso in palazzina liberty mq 171 2 camere studio salone 2 bagni cucina.

EXPOCASE 506.458 Crocetta libero monolocale mansardato elegantemente ristrutturato con terrazzo L. 51 milioni.

EXPOCASE 506.458 via Gioberti libero ristrutturato saloncino 2 camere tinello cucinino bagno L. 168 milioni.

FAILLA & BERTINETTO 502.146 piazza Nizza tutto ristrutturato soggiorno 2 camere cucina bagno L. 84 milioni.

FAILLA & BERTINETTO 503.617 libero Centro termo ascensore salone 4 camere cucina bagno grande terrazzo L. 310 milioni. Ampie dilazioni.

FAILLA & BERTINETTO 506.180 via Baracca liquidiamo per fine frazionamento in casa recente camera cucina bagno L. 45 milioni dilazionabili.

FAILLA & BERTINETTO 506.180 via Sospello recente spazioso 2 camere tinello cucinino bagno L. 84 milioni.

FAILLA & BERTINETTO 591.291 libero a Settimo recente camera tinello cucinino bagno L. 50 milioni. Dilazioni.

FAILLA & BERTINETTO 741.2874 barriera Milano 2 camere cucina bagno occupato L. 40 milioni.

FAILLA & BERTINETTO 741.2874 libero Cenisia 2 camere cucina bagno L. 110 milioni dilazionabili.

FAILLA & BERTINETTO 741.2874 libero Cenisia termo ascensore 3 camere cucinotta bagno L. 156 milioni.

FAILLA & BERTINETTO 741.2874 libero in palazzina via Lessona saloni 2 camere cucina bagno L. 260 milioni.

FAILLA & BERTINETTO 741.2874 recentissimo Madonna di Campagna camera tinello cucinotto bagno mq 65 circa occupato L. 58 milioni.

GENERALE IMMOBILIARE 65.20 Arasca in villetta quadrifamiliare recente salone 3 camere cucina box auto.

GENERALE IMMOBILIARE 65.20 corso Sebastopoli libero luminoso piano alto saloncino 2 camere cucina bagno.

GENERALE IMMOBILIARE 65.20 Parella libero ampio camera tinello cucina bagno mutui dilazioni.

GENERALE IMMOBILIARE 65.20 S. Salvario stesso stabile 2/3 camere cucina bagno.

GENERALE IMMOBILIARE 65.20 strada del Drosso in stabile recente salone 3 camere cucina biservizi box.

GENERALE IMMOBILIARE 65.20 via Magenta libero soggiorno 2 camere cucina bagno ristrutturato.

GENERALE IMMOBILIARE 65.20 via Nizza adiacente via Tiziano libero ampio camera tinello cucinino bagno.

GRIMALDI Pozzo Strada appartamenti liberi stessa casa camera tinello cucinino servizi. Tel. 505.917.

GRIMALDI S. Paolo libero 2 camere cucina ingresso servizi balconi cantina L. 88 milioni. Tel. 505.917.

GRIMALDI S. Rita libero ufficio soggiorno 2 camere cucinotta ingresso servizi L. 181 milioni. Tel. 505.917.

GRIMALDI via Gioberti libero soggiorno 3 camere cucina ingresso servizi 3 balconi cantina. Tel. 505.917.

GRUPPO D'ACQUISTO IMMOBILIARE 390.505 corso Giambone locato con sfratto esecutivo fine 89 3 camere cucina servizi ascensore dilazioni.

GRUPPO D'ACQUISTO IMMOBILIARE 390.505 miniattico barriera Milano camera tinello bagno terrazzo.

GRUPPO D'ACQUISTO IMMOBILIARE 390.505 precollina saloncino 2 camera cucina bagno giardino.

GRUPPO D'ACQUISTO IMMOBILIARE 390.666 libero via Assarotti soggiorno 2 camere tinello servizi.

GRUPPO D'ACQUISTO IMMOBILIARE 390.666 libero Venaria recente [illegible] 2 camere biservizi mutuo.

GRUPPO D'ACQUISTO IMMOBILIARE 390.666 [illegible] via Guido Reni salone cucina bagno casa del 1970.

GSB vende a 4 km da Rivoli alloggi in costruzione di soggiorno 2 camere cucina servizi sufficienti L. 40 milioni più mutuo. Tel. [illegible]

GSB vende corso Galileo Ferraris signorile salone 3 camere cucina 2 ingressi e 2 servizi. Tel. 472.202.

GSB vende piazza Pitagora ultimi alloggi in costruzione di soggiorno 2 camere cucina biservizi box auto e giardino condominiale. Tel. 472.202.

IDEALCASE 561.1011 libero Borgaro signorile del 1988 soggiorno 2 camere cucina box termo autonomo mutuo.

IDEALCASE 561.1011 libero corso XI Febbraio salone 2 camere cucina termometano L. 30 milioni e mutuo.

IDEALCASE 561.1011 libero Gassino signorile 2 camere tinello bagno box giardino piano alto recente mutuo.

IDEALCASE 561.1011 libero Parella (via Baveno) camera tinello cucinino termo metano L. 18 milioni e mutuo.

IMPRESA edile vende a Rivalta in edilizia convenzionata alloggi di 2/3 camere soggiorno servizi box. Mutuo agevolato. Tel. 293.257 - 446.092.

ISTITUTO TORINESE IMMOBILIARE via Barletta stessa casa appartamenti di: camera tinello cucinino servizi strato in corso. Tel. 505.991.

L.B.A. 748.396 vende a Rubiana casa libera di 1000 mq con giardino nata come albergo ristorante o pensionato.

L.B.A. 748.396 vende in Torino lungo Dora Napoli 2 alloggi sullo stesso piano 1 di 90 mq libero 1 di 60 mq occupato.

LIBERA A mansarda piazza Sabotino S. Paolo bilocale con cucinino e bagno L. 10 milioni e mutuo. TC. 473.0666.

LIBERA mansarda via Cibrario bilocale con servizi e baloncino da ristrutturare L. 7 milioni e mutuo. TC. 473.0666.

LIBERE mansarde zona piazza Statuto ottimamente ristrutturate stesso stabile. Intercase 506.646.

LIBERI prestigiosi ai piedi della collina stesso stabile alloggi di salone 4 camere cucina box ecc. Intercase 506.646.

LIBERO A corso Giulio Cesare salone 3 camere cucina bagno mq 140 L. 70 milioni e mutuo. TC. 473.0666.

LIBERO A Grugliasco centro salone 3 camere cucina bagno termo autonomo L. 70 milioni e mutuo. TC. 473.0666.

LIBERO A Nichelino via Nenni salone 2 camere cucina 2 bagni box casa nuova L. 70 milioni e mutuo. TC. 473.0666.

LIBERO A piazza Pitagora S. Rita camera tinello cucinino bagno bella casa L. 25 milioni mutuo. TC. 473.0666.

LIBERO Borgo Vittoria in stabile recente con ascensore alloggio di camera tinello bagno mutuo. Tel. 561.1116.

LIBERO Borgo Vittoria (via Sospello) 2 camere tinello bagno signorile 8° piano panoramico. Tel. VSB 518.813.

LIBERO Cit Turin (via Beaumont) 2 camere cucina bagno cantina soffitta 4° piano no ascensore L. 88 milioni 500 mila. Tel. 517.591.

LIBERO corso Grosseto (Borgo Vittoria) luminoso camera tinello bagno ascensore mutuo dilazioni. Tel. 535.703.

LIBERO corso Sebastopoli recente alto altare 3 camere cucina bagno posto auto anticipo L. 60 milioni. Tel. 561.2760.

LIBERO corso Traiano spazioso 2 camere tinello cucinino bagno casa del 1973 prezzo adeguato. Tel. 667.834.

LIBERO corso Unione/Statuto 2 camere tinello cucinino bagno 1° piano L. 20 milioni mutuo. TC. 473.0666.

LIBERO Crocetta salone living cameretta cucinotta bagno terrazzo box casa d'epoca ascensore. Emmedue 768.963.

LIBERO Gassino Torinese ingresso camera tinello cucinino box. Chiusano tel. 812.4006.

LIBERO Lucento su 2 piani salone 4 camere cucina 2 bagni 2 posti auto più box casa del 1988. Emmedue 749.5882.

LIBERO Parella corso Francia camera tinello cucinino servizi piano alto ristrutturato. Casamercatodue 752.688.

LIBERO Parella corso Lecce piano alto 3 camere cucina bagno 4 balconi termoascensore. Casamercatodue 752.888.

LIBERO pressi corso Vercelli recente camera tinello cucinino bagno ottimo anticipo L. 15 milioni. Tel. 561.2760.

LIBERO pressi piazza Rivoli ben tenuto camera tinello cucinino bagno anticipo L. 20 milioni. Nordedil 561.2760.

LIBERO signorile saloncino camera tinello cucinotta adiacente via Breglio con box L. 180 milioni. Tel. 517.591.

LIBERO via Cardinal Massaia (Madonna Campagna) ingresso living camera soggiorno cucina bagno. Tel. 535.893.

LIBERO via Parella (aurora) camera tinello bagno ristrutturato minimo contante comode rate. Tel. 535.893.

LIBERO via Ravenna Statuto ristrutturato ampio 3 camere cucina bagno anticipo L. 20 milioni. Tel. 561.2760.

LIBERO via Rubino (centro Europa) 3 camere soggiorno cucina biservizi ascensore ogni confort. Tel. 561.1116.

LIBERO via S. Donato 25: ingresso 2 camere tinello cucinino bagno terrazzo. Tel. IPI 511.382.

LIBERO via Valdellatorre (Lucento) ascensore camera cucina bagno minimo anticipo comode rate. Tel. 561.1116.

LIBERO zona corso Giulio Cesare ampio 2 camere tinello servizi L. 72 milioni. Studio Dacomo 532.711 - 540.785.

LINGOTTO (via Onorato Vigliani) libero piano alto 3 camere tinello cucinino bagno. Dilazioni Casamercato 678.988.

MILLEFONTI libero panoramico 2 camere cucina bagno posto auto L. 20 milioni più mutuo Casamercato 678.988.

MILLEFONTI libero recente 2 camere tinello cucinino servizi ascensore mutuo fondiario Casamercato 65.44.

MOLINETTE via Ventimiglia come nuovo ingresso camera tinello cucinino servizi. Immobiliari Associati 508.334.

MONCALIERI (Borgo S. Pietro) libero in palazzina 2 camere cucina bagno box mutuo. I.T.I. tel. 319.2332.

MONCALIERI occupato camera tinello cucinino bagno ottimo affare. Gruppo Mediocase 389.183 - 335.9070.

MONOCAMERA signorile centrale con servizi vuota L. 52 milioni. Austa 596.607 - 597.774.

MONOLOCALE signorile arredato posto auto complesso La Pineta nel verde della collina a Bardassano. Tel. 544.100.

MONTICASE 561.2141 via Giordano Bruno camera tinello cucinotto bagno 2 balconi 6° piano panoramico L. 72 milioni 500 mila.

PIAZZA Bengasi adiacente libero ampio camera tinello cucinino bagno termo ascensore. Casamercato 679.565.

PIAZZA Omero libero come nuovo panoramico 2 camere tinello cucinino servizi. Immobiliari Associati 508.334.

PIAZZA Rivoli libero recente 2 camere cucina doppi servizi in ottimo stato prezzo adeguato. Tel. 667.834.

PRIVATO vende villa bifamiliare in Borgaro su 3 piani fuori terra più 1000 mq di terreno. Tel. ore pasti 595.406.

PROMOAFFARI 69.20 libero pressi corso Spezia ampio ingresso 2 camere tinello angolo cottura bagno mutuo.

PROMOAFFARI 69.20 libero pressi piazza della Repubblica ingresso 2 camere tinello cucinino L. 48 milioni.

PROMOAFFARI 69.20 libero Rivalta recente ingresso 3 camere soggiorno cucinotta biservizi box auto mutuo.

PROMOAFFARI 69.20 Settimo via Regio Parco termo ascensore ingresso camera tinello cucinino bagno.

RIVOLI Borgonuovo recente panoramico [illegible] 2 camere cucina doppi servizi box. [illegible]

RIVOLI casetta completamente indipendente con 1 alloggio più mansarda e terreno. Terra Casa 959.7080 vende.

RIVOLI [illegible] Francia [illegible] in stabile recente luminoso alloggio di 2 camere cucina bagno. Edilcase 548.154.

RIVOLI (pressi corso Francia) libero 2 camere tinello cucinino bagno termo ascensore. Casamercato 898.11.92.

SANGANO vendo alloggio recente signorile in palazzina sala 2 camere cucina servizi box. Tel. 364.491.

SANTARITA libero subito camera grande cucina servizi piano rialzato. Tel. 364.491 - 303.027.

SETTIMO libero recentissimo luminoso salone 2 camere cucina bagno box buon prezzo mutuo. Utip 518.986.

S. MAURO alloggio signorile 3 camere soggiorno cucina doppi servizi 2 balconi. Stella 909.0214.

S. MAURO [illegible] indipendente con mansarda giardino box permute. Esim tel. 512.012.

STUDIO VERCELLI 360.000 vende ristrutturato 2 camere soggiorno cucina e servizi in piazza Madama Cristina.

TAIT 513.931 attico 7° piano libero (corso Agnelli) ampio saloncino 2 camere cucina bagno grande ingresso terrazzo di 50 mq.

TAIT 513.931/2/3/4 S. Vito libera villetta di 75 mq indipendente con 700 mq di giardino recintato.

UTIP
518.986 adiacente corso Tassoni ottimo affare recente piano alto 2 camere tinello cucinino bagno L. 77 milioni.

UTIP 518.986 corso Dante zona Università silenzioso camera cucina bagno ottima casa L. 75 milioni mutuabili.

UTIP 518.986 libero Porta Nuova in buona casa d'epoca 4 camere cucina bagno mq 110 L. 70 milioni mutuabili.

UTIP 518.986 Mirafiori via Ovarello libero buona casa 4 camere cucina biservizi box L. 118 milioni mutuabili.

VIA Andreis 3: ingresso 1/2/3 camere tinello cucinino bagno balconi cantina. Tel. IPI 511.382.

VIA Arsenale 39: ingresso soggiorno 4 camere cucina doppi servizi box auto. Tel. IPI 511.382.

VIA Canova 31: ingresso camera tinello cucinotta bagno balcone cantina L. 44 milioni. Tel. IPI 511.382.

VIA Garzigliana 1 ingresso 1/2/3 camere tinello cucinino bagno balconi box auto. Tel. IPI 511.382.

VIA Togliatti 24: ingresso 2 camere tinello cucinino bagno balcone cantina. Tel. IPI 511.382.

VIA Valentino Carrera vicinanze corso Telesio vendo spazioso luminoso camera tinello cucinino bagno ripostiglio oltre 60 mq cantina L. 73 milioni volendo box L. 27 milioni. Tel. 589.3016.

VILLA 3 km da Pinerolo bella recente rifinitissima ottima posizione zona residenziale ben servita. Tel. 838.249.

20 Domande affitto

DITTA cerca per proprio funzionario arredato per uso transitorio volendo contratto con iva. Tel. 889.8918-21.

21 Offerte affitto

ABBIAMO zona Parella vuoto mq 55 libero da luglio L. 450 mila comprese spese solo non residenti. Tel. 544.001.

AFFITTASI monolocale arredato uso transitorio zona centro. Tel. [illegible]

AFFITTASI zona Molinette via Foà 80, nuovo, minialloggio arredato uso transitorio a referenziati. Sarim 519.801.

AFFITTIAMO [illegible] uso foresteria via Bove 2: salone 2 camere biservizi. Tel. IPI 511.382.

ALLOGGIO 1/2 camere vuoto o arredato libero, non residenti, stessa casa da L. 300 mila. Tel. 544.001.

AMMINISTRATORE affitta a [illegible] appartamento vuoto o [illegible] da stabilire. Tel. 545.526.

BRUINO vuoto in palazzina [illegible] 2 camere cucina biservizi box 1 auto L. [illegible] mila mensili. Tel. [illegible]

CASA&CASE 513.510 affitta corso Vinzaglio prestigioso ufficio mq 300 al piano rialzato con seminterrato.

CASALEIMMOBILI 011 503.432 affitta in Torino Lungodora Napoli a non residenti 2 camere tinello cucinino servizi.

CASELLE vuoto salone con camino 3 camere cucina triservizi tavernetta box 2 auto L. 900 mila mensili. Tel. 535.992.

DI SALVATORE 587.183 affitta accogliente monocamera appositamente arredata confort discrezione no abitazione.

EXPOCASE 504.263 affitta saloncino 2 camere cucina servizio uso ufficio o foresteria da L. 700 mila mensili.

FRONTE Torino Esposizioni uso ufficio affittasi 120 mq. Tel. 670.523.

GIARDINO Cittadella vuoto salone 3 camere cucina sala pranzo biservizi in stabile signorile. tel. 535.992.

ZONA Francia affittasi vuoto 2 camere cucina ingresso e bagno L. 300 mila con acquisto mobili. Tel. ore ufficio 521.4755.

25 Artigiani, ecc.

CERCASI per periodo estivo seguenti artigiani e/o impresa: elettricisti, montatori meccanici, tubisti fluodinamici, carpentieri lamieristi. Tel. 903.1522.

45 Ville, app., cascine per vacanze, acq.-vend

ACQUISTO rustici ville e casette con terreno pagamento in contanti al rogito notarile. Tel. 515.551 - 515.488.

ALBENGA vicinanze villetta L. 150 milioni appartamento L. 52 milioni vendo a privato. Tel. 0182 21.186 anche festivi.

ARMA DI TAGGIA vendonsi alloggi varie metrature e rustici in Taggia. Telefonare 011 740.924.

BARDONECCHIA
prestigioso piccolo condominio posizione soleggiata e centralissima impresa prenota alloggi varie metrature. Tel. Sea 011 592.540.

BORDIGHERA signorile via Romana mq 75 più giardino privato mq 65 soleggiatissimo posto auto. Tel. 857.944.

CASETTA rustica collina Barge 300 mq prato vendo L. 15 milioni minimo anticipo dilazioni. Tel. 0121 501.277.

COAZZE corso Italia villetta nuova panorama indipendente richiesta L. 310 milioni. Tel. 937.0227.

DIANO MARINA impresa vende villette indipendenti giardino privato vista mare. Tel. 010 54.94.

FIANO alloggio mq 65 in villa quadrifamiliare parco mq 5000 terreno mq 150. Casamercato Ciriè 011 921.1433.

GERMAGNANO rustico da riattare libero 3 lati mq 200 terreno privato. Casamercato Ciriè 011 921.1433.

GIAVENO splendida posizione prestigiosa villa nuova volendo bifamiliare con grande magazzino e terreno L. 380 milioni. Tel. 937.7062.

LEINÌ 2 alloggi mq 95 caduno in villa trifamiliare più box. Casamercato Ciriè 011 921.1433.

MONASTEROLO (Calasso) rustico da riattare su 2 piani, 6 vani, cortile. Casamercato Ciriè 011 921.1433.

OCCASIONISSIMA ad Oulx impresa vendo splendidi minialloggi riscaldamento autonomo piccolo condominio. Tel. Sea 011 597.626.

OCCASIONISSIMA Alta Valle Susa impresa vende chalets unifamiliari. Tel. Sea 011 502.110.

PRAGELATO stupenda posizione panoramica vendo rustico con terreno richiesta L. 27 milioni. Tel. 011 561.2780.

RAPALLO vendiamo rustici da ristrutturare con 9000 mq terreno circostante ottimo prezzo. Tel. 010 54.94.

SESTRIERE 3 km (Campias du Col) bilocale panoramico in stupenda baita mq 50 L. 55 milioni. Tel. 549.409.

S. MARGHERITA recente centrale ingresso 2 camere cucina bagno prezzo interessante. Tel. 010 54.94.

SOCIETA' finanziaria vende ad 1 km da Pinerolo cascina con vasto appezzamento di terreno. Tel. 0121 323.705.

S. SEBASTIANO PO casa riattata centrale 4 vani servizi cortile recintato L. 58 milioni. Tel. ufficio 899.9455.

SUPERGA rustico da riattare indipendente 3 lati 7 vani servizi stalla 10 mila mq di terreno. Tel. ufficio 899.9455.

VILLETTA tutta indipendente 35 km Torino da ultimare su 2 piani mq 110 caduno terreno mq 700 comodità negozi e scuole L. 80 milioni. Tel. 011 974.420.

110.000.000 Valgioie villa su 2 piani garage giardino parzialmente finita vendesi con affitto a riscatto. Tel. 515.551 - 515.488.

39.000.000 Bassa Val Susa (Caprie) baita indipendente con giardino vendesi con affitto a riscatto. Tel. 515.551 - 515.488.

59.000.000 Villanova periferia 2 vani stalla fienile giardino zona residenziale tutti servizi vendesi con affitto a riscatto. Tel. 515.551 - 515.488.

46 Ville, app., camere per vacanze, affitto

ABRUZZO affitto a settimana, vendo appartamenti mare Silvi montagna Roccaraso Tagliacozzo. Tel. 0864 85.050.

CERIALE in villa affitto arredato 5 posti letto, ampio, tranquillo a 1800 m dal mare anche 15 giorni. Tel. 842.300.

LES 2 ALPES Tignes Serre Chevalier Montgenevro sci e montagna estivi, Dyon affitta a settimana. Tel. 843.354.

SARDEGNA garantisco traghetti e affitto ville appartamenti Porto Cervo e Gallura. Tel. 0182 21.186 anche festivi.

47 Alberghi, pensioni, residences

ALBISSOLA Hotel Villachiara Garden 019 485.253 tre stelle sul mare tranquilli giardini garage, scelta menù.

RIMINI Hotel Dalia, 50 mt mare parcheggio luglio 31 mila agosto 42/43 mila dal 22/8 32 mila. Tel. 0541 381.718.

52 Varie

A.A.A.A.A. GIOIELLERIA compra oro argento monete gioielli. Prezzi massimi. Corso Peschiera 151, tel. 334.832.

A.A.A.A.A. REALIZZERETE di più su oro monete preziosi argento numismatica ecc. Tel. 506.0561 via Riamondo 47.

A.A.A.A. COMPRIAMO argenteria oreficeria gioielleria vecchie antica valutando massimo. Tel. 612.2327, via Mazzini 27.

A.A. ACQUISTO argenti quadri bronzi ceramiche mobili 800 primi 900 sgombero alloggi completi. Tel. 284.505.

COMPRO libri vari antichi moderni enciclopedia Treccani Garzanti arte saggistica letteratura. Tel. 839.7720.

IL TEMPO DOMANI

SITUAZIONE. La perturbazione precedentemente annunciata è entrata ieri sul bacino del Mediterraneo accompagnata da piogge localmente copiose ma di breve durata che hanno in parte risparmiato le regioni occidentali europee. Al suo seguito si è creata una depressione sull'Italia che determina variabilità sul settore occidentale ed instabilità su quello orientale e centrale della Penisola.
TEMPO PREVISTO PER OGGI. Sulla nostra regione situazione di variabilità, con cielo parzialmente sereno o coperto con probabili precipitazioni molto isolate e di lieve intensità. Questi fenomeni saranno più probabili nelle ore pomeridiane o in serata sui rilievi alpini.
TEMPERATURE. Generalmente nella media stagionale. Anche se in lieve ribasso le massime, specie durante il transito di correnti fredde.
VENTI E MARI. Moderati da Nord-Est e Nord-Ovest con mari poco mossi.
TENDENZA PER DOMANI. Probabile attenuazione della variabilità per l'allontanarsi della depressione sull'Italia. Cielo sereno poco nuvoloso su tutta la regione con residua copertura sui rilievi e conformazioni cumuliformi pomeridiane. Temperatura stazionaria. Venti moderati da Nord-Est o Nord-Ovest. Mari poco mossi.

TEMPERATURA (ore 8) PIEMONTE, VALLE D'AOSTA E

Torino	18	Novara	17
Alessandria	17	Aosta	
Asti	19	Genova	
Cuneo	19	Savona	
Verzelli	18	Imperia	

MINIME E MASSIME DI IERI IN ITALIA...

Bolzano	14	20	Torino	15	25	Trieste	20	
Venezia	np	np	Milano	18	25	Bologna	17	19
Firenze	17		Pisa	18	24	Ancona	17	
Perugia	16	25	Pescara	17	30	L'Aquila	13	
Roma	18		Campobasso	16	24	Bari	17	
Napoli	20	28	Potenza	14	23	S.M. Leuca	np	np
R. Calabria	21		Messina	23	29	Palermo	22	28
Catania	19	31	Alghero	18	27	Cagliari	19	28

...E ALL' ESTERO

Amsterdam	13	20		Lisbona	17	29	sereno
Atene	22	35	sereno	Londra	11		nuvoloso
Bangkok	28	34	sereno	Los Angeles	17		sereno
Berlino	15	22	pioggia		17	35	sereno
Bruxelles	10	19	nuvoloso	Montreal			pioggia
Buenos Aires	5	12	nuvoloso	Mosca	17	29	coperto
Copenaghen	15	19	nuvoloso	New York	17	29	sereno
Francoforte	23	18	pioggia	Parigi	14	21	coperto
Gerusalemme	np	np	—	Pechino	np	np	—
Ginevra	13	28	sereno	Rio de Janeiro	np	np	—
Helsinki	12	23	coperto	Varsavia	13	21	coperto
Il Cairo	21	35	sereno	Vienna	17	24	pioggia

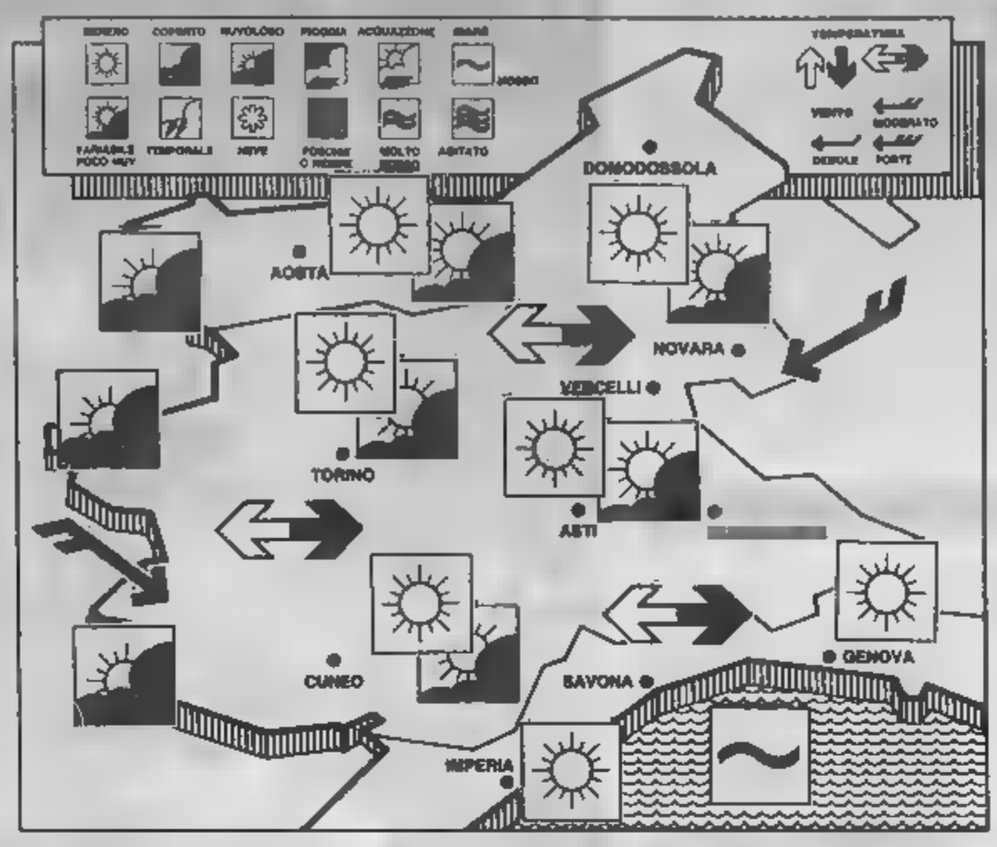

OROSCOPO DI DOMANI

a cura di Astrolga

ARIETE 21 marzo 20 aprile
Tensione tra una razionalità carente e una fantasia galoppante: pericolo di eccessi e di azioni indiscriminate durante le ore diurne. In serata, la fortuna in amore serve da stimolo positivo e il successo è possibile anche in altri campi.

TORO 21 aprile 21 maggio
Imprese interessanti dal punto di vista delle varie attività, consolidamento generale delle situazioni e successi durevoli. Ma verso sera, riemergo la gelosia nei confronti del partner, diventa ossessiva e provoca polemiche, litigi e scatti d'ira.

GEMELLI 22 maggio 21 giugno
Continuano ad arrivare belle novità e buone occasioni da sfruttare a proprio vantaggio. La capacità di influenzare il prossimo con brillante dialettica procura favori insperati e, per qualcuno, può trattarsi di autentici colpi di fortuna in ogni campo.

CANCRO 22 giugno 22 luglio
La chiarezza di intenti permette di trascorrere una giornata attiva e piacevole e di ottenere qualche risultato. Ma un repentino cambiamento di umore, dovuto forse ad un imprevisto, rovina la serata, rendendola malinconica e piena di rimpianti.

LEONE 23 luglio 22 agosto
Tendenza a mordere il freno per tutto il giorno, perché il successo non è così plateale e prestigioso come il Leone lo vorrebbe. Le soddisfazioni arrivano in serata, dall'evolversi positivo di bellissima quanto congeniale storia d'amore.

VERGINE 23 agosto 22 settembre
Fantasia e raziocinio alleati permettendo di sfruttare al volo una nuova opportunità e di migliorare le circostanze, anche dal punto di vista psichico. Ciò crea invidie e gelosie, che si traducono in pettegolezzi e maldicenze cui non bisogna dare peso.

BILANCIA 23 settembre 22 ottobre
Qualcuno mette i bastoni tra le ruote, limita la libertà personale e fa perdere l'equilibrio congenito. Ed Bilancia si ritira in serata, per merito di una serena storia d'amore che le restituisce l'armonia perduta e la stimola ad agire per il meglio.

SCORPIONE 23 ottobre 22 novembre
Il varo di nuove imprese a lungo termine, un imprevisto positivo e un fatto originale tengono impegnato lo Scorpione che sfoggia, nelle ore diurne, le proprie doti migliori. In serata, riemergono i conflitti intimi e il rapporto con il partner diventa una guerra.

23 novembre dicembre
Occorre rimediare ad un errore di giudizio e al comportamento controproducente che ne è derivato, per tacitare le critiche e le maldicenze dannose. Dopo che, durante le serali ritorna l'ottimismo e cresce la fortuna in

22 dicembre gennaio
Meglio preferire l'immobilismo e chiarirsi le idee di fronte ai molti avvenimenti non del tutto comprensibili nella loro essenza. Se proprio è necessario prendere delle decisioni, fatelo dopo il tramonto, meglio ancora nelle

ACQUARIO 21 gennaio febbraio
Continua la possibilità di vivere gradevoli esperienze in campo sociale e di cooperare positivamente con amici e colleghi. Tutto questo rende molto stimolanti le ore lavorative. Ma dopo il tramonto, la competitività rapporti sentimentali crea disinganni.

PESCI 19 febbraio 20 marzo
La giornata di domani è molto interessante, sia per le esperienze immediate sia per le imprese con lontane scadenze di successo. Ma la perdita di una importante protezione e i pettegolezzi di un amico rovinano la serata e mettono in crisi.

CONSUMATORI

Le calze, che giungla! Lasciamole nel cassetto

di Daniella Re

Tempo di sandali e di sole in libertà, accompagnato per ogni donna dalla soddisfazione di poter finalmente dimenticare le solite calze nel cassetto. Una soddisfazione di massa, a quanto pare, visto che per 22.375.000 donne dai 17 ai anni in Italia si vendono ogni anno 320 milioni di calze femminili per un valore complessivo stimato intorno ai 750 miliardi. In media quattordici paia per donna: e risultando il tasso di ricambio ancor più alto causa un consumo concentrato molto più al Nord che al Centro e al Sud, ne deriva che di fronte all'immancabile smagliatura è proprio il caso di meravigliarsi.

Può essere il caso di approfondire la faccenda, però. Ed è esattamente ciò che ha deciso l'Unione Consumatori che, in collaborazione con la «*Domenica del Corriere*», ha fatto eseguire una serie di esami chimico-merceologici e prova di resistenza su diversi campioni. Alla base dell'operazione, l'acquisto in normali negozi al dettaglio di dieci tra le marche più diffuse scelte ciascuna in tre esemplari. Oltre alla verifica delle caratteristiche delle calze (tutte della seconda misura), del titolo in denari e del numero di maglie, le prove hanno inoltre riguardato la resistenza alla perforazione (tramite la pressione di un apparecchio dotato di pallina di acciaio), l'ingiallimento (alla base del test un'esposizione di 28 ad una lampada allo xeno) ed una specifica prova di elasticità (una massa di un chilo inserita in ogni calza, cui è stato infine misurato l'allungamento dopo 24 e la successiva ripresa elastica dopo altre 24).

Tra i criteri di analisi: 1) tanto più basso il titolo in denari tanto più il filato è sottile e la calza trasparente; 2) tanto più numerose sono le maglie per cinque centimetri (nelle calze a maglia liscia), tanto più la calza è resistente e meno velata, mentre nelle calze a rete non è possibile misurare la frequenza delle maglie a causa del disegno diagonale); a parità di titolo in denari, tanto maggiore è il numero dei capi o dei fili impiegato tanto più la calza si può allungare.

Ed ecco la classifica finale di qualità, da valutare in ogni caso tenendo presente che questa ha tenuto conto dei prezzi più o meno abbordabili e, di conseguenza, il risultato esclude qualsiasi graduatoria di convenienza. In testa alla classifica il modello *Idol* dell'Elbeo (5 mila lire al paio) che ha ottenuto un 10 netto; in coda la qualità *Voile de jour* della Dim (pagata 4 mila lire). Al secondo posto la calze *Leda* dell'Ibici, (voto 9,17), al terzo il modello *Greta* della Arwa (8,96). Poi, in ordine decrescente: Malerba con *Sobrette* (8,85), Nobis con *Cariddi* (8,55). Omsa e Ramacalze rispettivamente *Prestige* e *Melody* (8,18), Ergee con *Elegance* (7,08) e il modello *Doppiarete* della Upim (5,99).

Sottolineano i portavoce dell'Unione Consumatori: «*Le calze Elbeo sono risultate le migliori sotto ogni punto di vista ma per il loro prezzo di 5 mila lire risultano meno convenienti di altre calze come le Omsa e le Arwa, pagate rispettivamente 2500 e 3500 lire*». Risulta comunque evidente che molte calze meritano più di un appunto per quanto si riferisce alla loro etichettatura ed allo loro misure.

Precisano gli esperti: «*A parte il fatto che, a volte, sono state riscontrate notevoli differenze di dimensioni non solo tra calze della stesa misura di marche diverse, anche fra calza e l'altra dello stesso paio, va rilevato che nelle misure esiste una grande confusione*». Ed ecco, sempre secondo l'Unione Consumatori, alcune tra le più evidenti magagne riscontrate. «*Ad esempio nel campione Arwa c'è tallancino adesivo di chiusura dove è indicata la taglia 9, mentre all'interno c'è prospetto stampato che, descrivendo "taglie e misure", indica le prime numeri che vanno da 52 e le seconde con numeri da 1 a 6. Risultato: la taglia 9 non trova alcuna corrispondenza*». Allo stesso modo «*nelle Dim la taglia è indicata l'espressione 1/2 che si capisce se equivale a 0,5 oppure significa "da 1 a 2". Nelle Elbeo infine tutto cambia dato che la taglia è correlata al numero di scarpa, mentre nelle Ergee è indicato con un numero e nelle Ibici è espressa contemporaneamente con il 2 e con il numero 9*».

Una grande confusione, insomma, senza contare la carenza di un dato che i rappresentanti dei consumatori ritengono essenziale. «*Sarebbe utile che la legge obbligasse a pubblicizzare anche per le calze femminili la data di produzione e di scadenza, poiché con il tempo il nylon diventa soggetto ad una leggera degradazione fotochimica. Di qui possibili alterazioni meccaniche e chimico-fisiche che dipendono soprattutto dall'effetto della luce e che possono influenzare la durata e le caratteristiche estetiche dei vari modelli, provocandone l'ingiallimento*». E non soltanto questo, perché all'atto pratico, «*qualsiasi paio calze che abbia alle spalle una lunga giacenza magazzino o in negozio si rompe più facilmente di quelle appena uscite dalla fabbrica*».

ASSICURAZIONI

Polizze vita: premi più bassi ma la burocrazia rallenta...

di Gi

Da parecchi mesi le società di assicurazioni, in particolare quelle specializzate nel ramo vita, sono in attesa che il ministero competente, in armonia con l'organo di vigilanza sulle assicurazioni, dia il benestare per ridurre i costi delle polizze sulla vita. L'iter per questa autorizzazione, però, pare sia assai laborioso, tanto è vero che si dice che il provvedimento giungerà sul tavolo degli assicuratori non prima dell'ottobre prossimo.

La decisione di ridurre i «premi» per le polizze «temporanee» sulla vita, deriva essenzialmente dal fatto che la durata della vita media degli italiani è aumentata. La lungaggine per ottenere il visto di omologazione, diventa assai sproporzionata se è nota invece che per dare corso agli aumenti delle polizze sulle rendite-pensione (essendo prolungata la durata della vita, automaticamente sono anche diventati più gli anni di godimento pensionistico) ci sono voluti tempi ragionevolmente brevi.

Una volta tanto, comunque, pare, la lentezza della burocrazia non dipende dalle imprese di assicurazioni, ma dalle stesse istituzioni che dovrebbero, e non altro, operare a favore dei più deboli, cioè degli assicurati.

Chi non fuma paga meno?

«*Dopo molti anni di attività svolta negli Usa* — scrive G. Aurelio Barti — *rientro in Italia. Ormai sufficientemente educato dalla cultura assicurativa statunitense, prendo contatto un agente di Torino. Espongo le mie necessità e l'informo che, negli Stati Uniti, vengono applicate tariffe particolari (polizze sulla vita) per i non fumatori.*

L'assicuratore si è limitato a sorridere, sostenendo che in Italia accorgimenti del genere non esistono. A questo punto dovrò, mio malgrado, avvalermi degli assicuratori inglesi, dove situazioni del genere vengono risolte senza troppi problemi».

E' certamente vero. Possiamo anzi aggiungere che, sempre negli Usa, chi mantiene un peso forma, non avrà aumenti di tariffa. La stessa cosa per coloro che abusano di bevande alcoliche.

Una garanzia solo per le mani

«*Nostro figlio* — scrivono i coniugi M. e V. Rampin di Torino — *ha una particolare predilezione per il violino: suona molto bene ed è invitato spesso in club privati per tenere concerti. A questo punto ci piacerebbe stipulare un'apposita assicurazione contro gli infortuni. Questa polizza, però, dovrebbe limitare la garanzia alle sole mani. E' possibile ciò?*».

Nel linguaggio assicurativo, questa particolare formula viene definito «*danno specifico*»; vale a dire che si assicurano determinate somme per un certo arto del corpo.

Si tratta all'incirca di una polizza come quelle in uso per i giocatore di calcio. Per un impiegato amministrativo, ad esempio, perdere tre dita del piede può significare un'invalidità permanente parziale, mentre che l'infortunio gravi sull'attività lavorativa, mentre la stessa percentuale invalidante per un giocatore, può significare dire addio al mondo del calcio. Ecco, pertanto, rendersi interessante una polizza infortuni con l'inclusione della clausola del «*danno specifico*».

Disdire con una lettera

«*Nel rinnovare la polizza della moto* — scrive D. L. di Torino — *ho chiesto all'assicuratore di eliminare dalla garanzia le somme che riguardano il furto e l'incendio. La risposta è stata negativa: "Doveva inviarmi lettera raccomandata nei tempi utili". E' legale l'atteggiamento dell'assicuratore?*».

Tutti i contratti assicurativi, salvo casi speciali, possono modificarsi soltanto con patto scritto. Quindi il lettore avrebbe dovuto, a rigore, inviare la raccomandata informando, appunto, la compagnia delle sue intenzioni. Per la verità, non tutti gli assicuratori si comportano in tal modo: la maggior parte, cioè coloro che intendono mantenere un buon rapporto con la clientela, consentono simili modifiche contrattuali senza lettera raccomandata. Si tratta, come si è visto, di buona volontà.

Danno piccolo? Meglio pagare

«*Ho leggermente tamponato un'auto ferma al semaforo* — scrive S. P. di Orbassano — *cagionando il solo piegamento del paraurti posteriore. Posso risarcire io stessa il danno senza passare tramite compagnia?*».

Certamente. E' indispensabile, però, che la lettrice si faccia rilasciare una quietanza liberatoria del danneggiato. In tal modo, semprechè il danno sia limitato, chi ci scrive non sarà castigato dal famigerato «*malus*». Non sono pochi, infatti, gli automobilisti che provvedono di tasca propria a rifondere danni pur di non vedersi scattare l'aumento delle tariffe.

LA RICETTA

a cura di Anna Bona

Insalatina di porcini alla Beccaccia

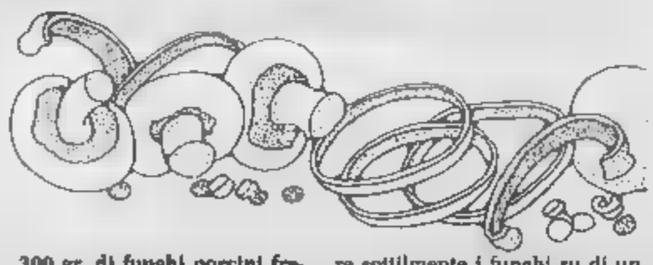

300 gr. di funghi porcini freschissimi, 4 cucchiai di olio extra vergine di oliva, il succo di un limone, un cucchiaino in di erbette: prezzemolo, dragoncello, cerea; sale, pepe.

Pulire bene i funghi porcini con la punta di un coltellino da ogni traccia di terra, lavarli asciugarli con delicatezza.

In una ciotola mettere in infusione già qualche ora prima nell'olio di oliva con una presa di sale, il cucchiaino delle erbette tritate fini ed il succo di limone.

Al momento di servire affettare sottilmente i funghi su di un piatto di servizio, condirli con la salsina già pronta, mescolare dolcemente, spolverare la superficie a macinatina di pepe finissimo ed un ultimo pizzico di prezzemolo tritato e servire in tavola rimestare.

Deliziosa, profumatissima questa insalatina che ci viene proposta da Franco Spatolitano del ristorante «La Beccaccia» strada della Vetta 20, ad un passo dal Colle della Maddalena. Grazie per la cortese collaborazione.

Vi invitiamo a collaborare inviandoci le ricette delle nonne. Indirizzare a Stampasera, «Ricetta del giorno», via Marenco 32 (Torino). Anna Bona le selezionerà con i presidenti delle associazioni cuochi, Marco Zanini, Armando Zanetti, Bruno Libralon, Luigi Capuio, Carlo Bagatin e Mario Albano. Le migliori ricette verranno pubblicate su Stampasera e trasmesse su Quarta Rete Tv (canali 28/67) alle 12 con replica alle 15.

MALGNATUTTO

Tranquilli verso il mare attraverso giungle e savane senza incontrare un'anima

Giuspin Ciravegna voleva andare al mare. Partì una domenica all'alba con la moglie seguendo i consigli del giornale «Andiamo al mare passando per la campagna». Evitare autostrade, strade statali e anche quelle provinciali. Era il 1° luglio. Uscì da Torino per una strada sterrata, passando vicino al castello del Drosso e Mirafiori. Nessuno. Direzione Sud, [illegible] il colle di Nava o quello di Cadibona. Oltrepassata Stupinigi seguì [illegible] trattore [illegible] trainava un carro di fieno che andava piano piano. [illegible] trovò nell'aia della [illegible] della Barigassa e aiutò a scaricare le rotoballe. Poi si rimise in viaggio per impervie strade interpoderali.

Il grano era già tagliato nei poderi prima di Racconigi e la «127» avanzava facendo scricchiolare le stoppie. Il tragitto era faticoso. Ciravegna finì in un fosso, fu mezzo sfigurato per [illegible] caduta in un cespuglio di ortiche, ebbe un occhio gonfio per la puntura di [illegible] calabrone. La moglie [illegible] assediata dai tafani. Intanto maturava il granturco. La pianura cuneese si estendeva a perdita d'occhio. Caldo soffocante. Ai primi di agosto, verso Genola la coppia fu assalita dai cani randagi, e finì tra gli zoccoli di una mandria di vacche al pascolo. Dopo numerosi guadi, tormentati dalle zanzare, affamati e laceri, i coniugi Ciravegna avvistarono una capanna abbandonata alla periferia di Scarnafigi. Si era alla fine di agosto.

Rosicchiarono pannocchie di meliga e si rimisero in cammino a piedi. L'auto era ormai inservibile. Nutrendosi di frutta rubacchiata nei campi, proseguirono [illegible] la Riviera. A metà settembre pilucca[illegible] un po' d'uva nel Roero perché avevano sbagliato strada. Le prime nebbie li sorpresero oltre Garessio e si bucarono i piedi, ormai scalzi, con i ricci di castagna. Raggiunsero il mare il giorno dei Morti senza incontrare nessuno.

r. sc.

Come eravamo. Porta Palazzo 1951. Padre Ruggero, cappellano delle Nuove, accompagna [illegible] statua [illegible] Madonna Pellegrina (Publifoto)

NUMERI UTILI

EMERGENZE

Polizia		☎ 113
Carabinieri		112
Vigili del fuoco		115
Guardia medica		5447
Vigili urbani		26091
Polizia stradale		541633
Guasti gas	**Italgas**	882324
Guasti luce	**Aem**	7413131
	Enel	5775
Guasti acqua		2054322
Soccorso Stradale		116
Telefono amico		5612121

Ambulanze

Soccorso urgente	☎ 5747
Croce Rossa	517751
Croce Verde	549000

Ospedali

Amedeo di Savoia, malattie infettive, c. Svizzera 164	☎ 752021
CTO, v. Zuretti 29	69331
Dermatologico S. Lazzaro, v. Cherasco 23	6967141
R. Margherita, infant., p. Polonia 94	[illegible]
Molinette, c. Bramante 88/90	6636
M. Adelaide, l. Dora Firenze 87	29131
Maria Vittoria, c. Tassoni[illegible]	55421
Martini, v. Tofane 71	703333
Mauriziano, l.go Turati 62	50801
San Giovanni Bosco, p. Donatori Sangue [illegible]	[illegible]
Oftalmico, v. Juvara 19	512466
Sant'Anna, ostetrico ginecologico, c. Spezia 60	63961
Centro Antiveleni, c. Polonia 14	637637

Farmacie ore 19,30/22,30

V. XX Settembre 5	☎ 543287
V. Monginevro 29	372515
C. Svizzera 42	7496064
V. S. Remo 37	380270
V. Sempione 112	2052235
C. Francia 1/b	[illegible]
[illegible] 19,30-9	
C. Vittorio Emanuele 66	539271
P. Massaua 1	[illegible]
V. Nizza 65	6699259

Infermieri a domicilio

Aaido, v. Gioberti 40	☎ 540469
Aidal, v. Sacchi	502398
Ait, v. Stataper 36	2204232
Asido, v. Cumiana 55	331301
Assistenza, v. Pio VII 168	6191820

[illegible]

Alcolisti anonimi	☎ 326.890
Amnesty International, via Valgioie 10	7412702
Gruppo Abele, v. Giolitti 21	[illegible]
Telefono Azzurro, prevenzione abuso infanzia	051/222525
Aido, v. P. Tommaso 39	658095
Prevenzione Aids dalle 13 alle 17	tel. 1678 - 61061
Informagay	518386

PER LA CASA 24 ore

Idraulici

Aba, ☎ 372.225; [illegible], 701.124; Abate, 380 650; Abatelli, 707.2361; Agostino, 707.2614; Albano, 707.2748; Arami, 707.0770; Alma, 335.6849; Ass. Idraulica, 337.920; Barbaro, [illegible]; Balma, 335.2746; Boves, 335.6380; Dora, 335.8268; Greco, 337.891; Leale, 731.067; Marinoli, 271.242; Ritella, 377.887.

Elettricisti

AAD, v. Nizza 9,	☎ 351.429
[illegible]e, c. Orbassano 167,	322.415
Bechis, v. Sarpi 154,	390.185
Bronzo, v. Cibrario 90,	220.4250 e c.
Agnelli 148,	757.096
Ciel, str. Lanzo 88,	[illegible]
Vruna, v. Tibone 5,	679.743

ANIMALI

Enpa, v. S. F. da Paola 30	☎ 540335
Lipu, v. Bari 21	[illegible]
Wwf, v. Livorno 18/a	[illegible]

Pronto soccorso

notturno e festivi:

Dr. Bechis, v. Vercelengo 174	☎ [illegible]
Dr. Benetti, c. Agnelli 101	[illegible]
Dr. Biglia, c. Peschiera 145/a	338126
Centro Europa, v. Cimabue 6/a	3097509
Dr. Donadio - Rattazzi, v. Belfiore 61/b 6503033	
Dr. Fina,	588241 cod. 1413
Dr. Ghione,	588241 cod. 1200
Dr. Garigilo - Paschi, v. Gioberti 57	585373
Dr. Giordano, v. Chiesa della Salute 103 2052734	
Dr. Gozzelino, v. S. Giulia 21	378518
Dr. Leso, v. Boucheron 15/b	548100
Centro veterinario: lungo Dora Colletta 147, tel. 85.62.67	

[illegible]

Passaporto

1) Domanda diretta al Questore (modulo da ritirare in Questura in bollo da 5000;
2) Certificato di cittadinanza italiana in bollo da 5000;
3) Due foto di cui una autenticata da Sindaco o Notaio;
[illegible] Stato di Famiglia in bollo da 5000;
5) Lire 24.000 in marche da bollo in [illegible] «Concessioni governative»;
6) Fotocopia Congedo militare o dichiarazione sostitutiva (da 17 a 26 anni di età);
7) Versamento su C/C Postale 326106 intestato a: «Ufficio Passaporti - Questura Torino». Causale: «Costo Libretto». Importo L. 6300 per passaporti [illegible] 32 pagine; L. 7500 per quelli di 48;
8) In caso di furto o smarrimento del precedente Passaporto, allegare [illegible] la denuncia;
9) Per il rinnovo del Passaporto scaduto da non oltre 6 mesi, portare i documenti alle voci 1), 2), 4) e 6).

PER VIAGGIARE

[illegible]

Aci	☎ 116
Europa Assistance	530555 - 512760
Soccorso [illegible]	**lo 20.000**, soccorso, riparazione, elettr. tel. 200.000 24 ore su 24

Autonoleggi

Avis	☎ 501107; **Europcar** 6505825; [illegible] 6506844; **Maggiora** 8503013

Taxi urgente

Radio taxi	☎ 5748; **Central taxi** [illegible];
Pronto taxi	5737; **Radio taxi** 5730

Viabilità autostrade

Torino - Alessandria - Piacenza ☎ 0141/946255
Torino - Ivrea - Aosta 0125/739585
Torino - Milano 8010789
Torino - Savona 871182
Autostrade [illegible]

Autolinee

Torino - Aeroporto Caselle, C. Inghilterra 3 ang. c. V. Emanuele ☎ 301616
5,45; 8,15; 8,45; 7,15; 7,45; 8,15; 9; 9,45; 10,30; 11,15; 12; 12,45; 13,30; 14,15; 15; 15,45; 16,30; 17; 17,30; [illegible]; 18; 19,30; 20; 20,30; 21; 21,30; 22; 22,30. Arrivo a Caselle aeroporto dopo 35 minuti circa.
Torino - Milano, p. C. Inghilterra, a. p. Ca[illegible] ☎ 442525.
Part.: 5 solo feriale; 7; 8; 9,30; 10,30; 12; 13; 14,30; 16; 17; 18; 19; 20; 21; 22 solo fest., a. Milano dopo 2 ore.
Torino - Alassio - Diano - Sanremo, C. Inghilterra p. 7,20, a. Alassio 11,20; Diano 11,42; Sanremo 12,30.
Torino - [illegible] - Courmayeur - Chamonix, C. Inghilterra, p. 6,30[illegible]; 7,30; 8,30*; 11,15*; 12,30; 14,30*; 16,30; 17,30. Feriale. * Chamonix.
Torino - Bari, P. c. Inghilterra ore 6, a. Bari ore 18,45 escluso domenica. P. 20, a. 7,45 solo domenica. [illegible] 5211487
Autolinee internazionali
Eadem ☎ 301616, c. Inghilterra 3.
Torino - Atene, Martedì p. ore 21,30; a. ore 22 due giorni successivi.
Torino - Chamonix - Ginevra, P. [illegible] mercoledì venerdì domenica ore 15; a. ore 19,30. Martedì giovedì sabato domenica p. ore 7,30; a. ore 17
Torino - Lione - Parigi - Londra, Venerdì, p. 20,30; a. Lione 3; Parigi 10; Londra 18,45.
Torino - Barcellona - Valencia - Madrid, [illegible], merc., ven., p. 15,15; a. Barcellona ore 8,30; Valencia 13,45; Madrid 18,30.

Treni

Stazione P. Nuova	☎ 517551
Stazione P. Susa	535513

Torino - Roma: p. 6,10 a. 13,35; 6,20-16,05; 8,30-15,30; 12,20-20,35; 14,30-22,40; 16,15-23,20; 22,42-7,10; 23,20-8,45.
Torino - [illegible]: p. 4,53; 5,53; 7,10; 7,53; 9,10; 11,10; 11,53; p. 13,00 a. 14,15; 13,10; 13,53; 15,10; [illegible]53; 17,10; 17,53; 19,10; 19,53; 21,40; 21,53; 22,35.

Aerei

Aeroporto Città di Torino:
Informazioni ☎ 5778431 - 5778432
biglietteria. 5778371
Torino - Roma: p. 7,05 - a. 8,10; 7,35 - 8,40; 8,55 - 10 (no sab. e dom.); 10,55 - 12; 14,55 - 16; 15,55 - 17 (no sab. dom.); 18,35 - 19,4[illegible] 20,20 - 21,25.
Torino - Napoli: 16,55 - 20,15.
Torino - [illegible]: 11,20 - 14,10.
Torino - [illegible]: 18,55 - 21,50.
Torino - Cagliari: 12,20 - 13,35.
Torino - Alghero: 7 - 8,35; 18,20 - 19,55 solo sabato e domenica.
Torino - Pisa: 11,20 - 12,10.
Torino - F[illegible]: 7,10 - 8,35 no domenica; 18,30 - 19,50 no sabato.
Torino - Londra: 7,55 - 8,45 escluso lunedì e sabato; 8,30 - 10,30 (no dom.); 17,30-18,30 no domenica.
Torino - Parigi: 8,30 - 10,55 (no mart., giov., sab., dom.); 11,[illegible] - 12,55; 18,55 - 20,10 no sabato

A [illegible]

Ricevimenti e cene

Bar Borsa, v. Giolitti 18/g	☎ 510512
Barutti, p. Castello 29	545992
Caffè S. Carlo, p. S. Carlo 156	515317
Caffetteria Dezzutto, v. Duchessa Jolanda 23/b	4474291
Confetteria Stratta, p. S. Carlo 191	547920
Debuni & Motta, v. XX Settembre 11	518174
Il Bagatto, v. Torino 3	8122284

Ristoranti

La [illegible] Alata, c. Duca Abruzzi 74 escl. domenica	☎ 598222
Lo Squalo, c. G. C[illegible]	851438
Pronto Pizza,	7714434

Robavecchia

Servizio gratuito AMIR per la raccolta di materiale ingombrante (frigoriferi, mobili, ecc.): To-Nord tel. 2614355; To-Sud tel. 3196473

Film

Top video, v. Saorgio 25 ☎ 2165368

Videoreporter, c. Telesio [illegible]
Videostar, v. Mad. Rose 17/a 3192445
Zelig, c. Peschiera 151 331876

[illegible]by [illegible]

Pronto baby, p. Statuto 26 ☎ 472131
Baby sitter, v. Cumiana 55 331301

CULTO

S. [illegible]

Duomo, v. XX Settembre 87 ☎ [illegible]: [illegible] 7,30; 9; Fe. Fest. 8; 9; 10,30; 17,30; [illegible]
Consolata, p. Consolata 546235: fer. 6,30; 7; 7,30; 12; 18,15; [illegible] Fest. 6; 7; 8; 9; 10; 11; 12; 18,15; 19.
Maria Ausiliatrice, v. M. Ausiliatrice 32 [illegible]: fer. [illegible] 7,30; 8,30; 9,30; 10,30; 17,30; 18; 19,30. Fes[illegible] 9; 9; 10; 11; 12; 17,30; 18,30.
Gran Madre, p. G. Madre[illegible] 87[illegible]: fer. 8; [illegible]: sab. ore 18. Fest. 8; 9; 10; [illegible]; 18; 21.
M. Cappuccini, v. Giardino 35, 5212365: fer. 19 escl. sab. [illegible]. 11; 17.

[illegible]ri

Chiesa Evangelica Valdese, p. Vittorio 23, tel. [illegible]: dom. ore 10. **Comunità israelitica**, v. S. Pio V 12, 669.2387: sab. ore 9. **Chiesa Evangelica Battista**, v. Bertola 63, 537.263: dom. ore 10. **Testimoni [illegible] Geova**, v. Sansovino 243, 738.1234: giov. ore 19,30 e dom. ore [illegible] - p. Carducci 130, 695.976: [illegible]. [illegible] 19, ven. ore 19,30, dom. ore 18. **Centro Cristiano Evangelico**, c. Calandra 23, 627.0578: dom. [illegible] 16,30. **Centro Islamico**, c. [illegible]. Martino 2, ven. ore 13,45

SERVIZI

Posta e pacchi speedy

Defendini, v. S. Teresa 18/f	☎ 55401
Jet service, v. Ascoli 2	4731121
Moto-jet, v. Lagnano 2	5611810
Moto-taxi, v. Bologna 220/66	2602
Moto-A.A.C., c. Susa [illegible]	[illegible]
Pony Express, v. [illegible]. Francesco da [illegible] 15/17	6811
R.A.M., v. Pigafetta 32/a	[illegible]
Torino Express, via Magenta 51	[illegible]28

[illegible] postali

aperti nel pomeriggio 8,15-18,30:
V. Alfieri 10 ☎ 5612177; V. Villarbasse 39 [illegible]; V. Avogadro 8 540247; V. Oropa 137 6990206; V. Bruino 1 4470626; V. Foglizzo 28 731035; V. Monterosa 83 857096; V. Genova 113 634941

[illegible]

C. Agnelli 120, CRT; v. Asinari di Bernezzo, [illegible]. Paolo; c. Belgio 66/b, CRT; c. Bramante 84/b, S. [illegible]; c. Brescia 30/d, CRT; v. Cagliero 35, CRT; p. Carducci 161/a, BNL; c. Casale 64, S. Paolo; c. De Gasperi 14, S. Paolo; c. Francia 161/h, Comit; a. Francia 204, CRT; c. Francia 335/a, c. Regina 248, CRT; BNL; v. [illegible]. Bruno 181, S. Paolo; c. G. [illegible] [illegible] NBA; c. G. Cesare 205/c, Comit; v. Gottardo 273, S. Paolo; [illegible]. M. Cristina 7, CRT; v. M. Cristina [illegible]; [illegible]. Pop. Novara; [illegible]. Massaua 5, S. Paolo; v. Monginevro 228, S. Paolo; p. Nizza 75, S. Paolo; v. Nizza 66, Cred. Ital.; v. Nizza 148, CRT; v. Nizza 360, CRT; c. [illegible]asserio 134, S. Paolo; c. [illegible]sano 154, Comit; c. Orbassano 242, B. Subalpina; c. Orbassano 280/a, S. Paolo; c. Peschiera 151, S. Paolo; c. Peschiera [illegible], [illegible]. Paolo; c. Peschiera 182/a, [illegible]. Roma; c. Peschiera 237/a, B. Subalpina; v. [illegible] 2, S. Paolo; a. Po 36, B. Roma; c. [illegible] Umberto 51, [illegible]. Paolo; c. Ri[illegible] Umberto 84, Comit; p. Rebaudengo 9, S. Paolo; p. Repubblica 7, [illegible]. Paolo; p. Sabotino 55, CRT; c. S. Maurizio 35, [illegible]. Paolo; p. Statuto 4, CRT; v. Stradella 34, S. Paolo; c. Svizzera 48, S. Paolo; c. Svizzera 185, BNL; c. Toscana 135; S. [illegible]lo; a. Traiano 140, Comit; c. Trapani 71/a, IBI; c. Turati 18, S. Paolo; c. Unione Sovietica 409, S. Paolo; a. Vandalgia 27, Banca Popolare Pop. Novara; c. Vercelli 109; B. Pop. Milano; [illegible]. Bigliani 160/1, S. Paolo; p. Villari [illegible] CRT; c. Vinzaglio 27, [illegible]. Sicilia; c. Vittorio 110, S. Paolo; c. Vittorio 197, B. d'America.

Se ti rubano il [illegible]: telefono 167822056.

Bancomat Torino-Centro
V. Bogino 31, BNA; p. Castello 139, B. Sella; v. Cernaia 7, B. Anonima di Credito; v. Garibaldi 13, B. di Sicilia; v. Garibaldi 14, [illegible]; c. Matteotti 8, B. Pop. Milano; Stazione F.S. [illegible]. Nuova, [illegible]. Naz. Comunicazioni; v. [illegible] 234, CRT; v. Roma 252, IBI; v. Roma 378, Comit; p. S. Carlo 256, S. Paolo; p. S. Carlo 216, Monte Paschi Siena; v. S. F. d'Assisi 10, S. Paolo; v. S. Teresa 9, Comit; v. [illegible]. Teresa 28, B. Subalpina; v. XX Settembre 3, S. Paolo; v. XX Settembre 31, CRT; a. XX Settembre 40, BNL; v. [illegible] 4, Cassa Risp. Prov. Lombarde; c. Vittorio 25, Banca d'America e d'Italia.

[illegible]

[illegible] v. Regazzoni 5/7, tel. 205.0006; **Galdano**, v. Modigliani 25, 309.8557; **Olimpica** (Stadio Comunale), c. Sebastopoli 113, 328.9836; **Parri**, [illegible]. Tiziano [illegible] 635.262; **Pellerina** (Parco Carrara), c. Appio Claudio 106, 744.035; **Sempione**, v. Gottardo 10, 205.5248; **Sospello**, v. Sospello 118, 257.923; **Stadio C.**, c. G. Ferraris 294, 351.571; **Trecate**, [illegible]. Vasile 31, 721.822.

DI NOTTE

[illegible]

C. Giulio Cesare 222, IP
C. Casale 282, IP.
C. Vittorio 123, Esso.

P.zza [illegible]. G. da Gorizia [illegible]. [illegible], Agip.
C. G. Cesare 278, Q8.

Tabaccherie

Bar Jolly, p. Rivoli 11 (fino alle 24); Bar Calvo, c. Belgio 4/g (fino alle 24); Via Filadelfia 57 (fino alle 24); [illegible] Sabolino 8/d (fino [illegible] le 22,30); Atrio Stazione Porta Nuova (fino alle [illegible] 22); Via Fiochetto 23, stazione (fino alle 23).

Edicole

P. C. Felice fronte Hotel Ligure (fino all'1).
V. Nizza 1.
C. Vittorio E. II ang. v. Lagrange.
C. Vittorio Emanuele II angolo piazza Carlo Felice.
P.zza Statuto 15.

[illegible]

[illegible]le [illegible]batio

[illegible], Fréjus 27,	☎ 447.7171
Arlecchino, S. Secondo 67,	597.137
Woodstock, Moncalieri 145,	[illegible]
Cam[illegible], Volta 4,	543.713
Tango, Avel 3,	481.748
[illegible] 84, corso Massimo d'Azeglio 9,	[illegible]
Du Parc, Regina 104,	521.5275
Eden, Rismondo 10,	[illegible]
Garden, Val [illegible] 8,	655 859
[illegible] Donizetti 6;	[illegible]
La Lucciola, Taranto 208,	200.097
Napoleon, [illegible]. Massimo 14,	830.775
Le Roi, Stradella [illegible],	279.952
Massaua, [illegible] 9,	790.703
Principe, Principi d'Acaja 45,	745.945
Patio, Moncalieri 348/14,	686.5363
Fortino, Cigna 47,	483.410

Discoteche

Bagatelle, Cavoretto 2,	☎ 661.1158
Via En Rose, Berthollet 8,	669.0980
Bogart, Sacchi 34,	547.530
Charleston, Cavalcanti 5,	[illegible]
Charming, P. Clotilde 82,	484.116
Club Prima Donna, Peschiera 171,	332.167
Club «Y», Vinzaglio 3,	☎ 511.738
Das Club, Porri 12,	899.0456
Evergreen, Sacchi 28,	541.025
Heaven, Maddalena 172,	861.0377
Hypnos, Corelli 1,	200.0067
Jumping Jack, Monfalcone 62,	321.001
La Privè, Carmagnola 11,	535.352
Marylin, [illegible] San Rocco 12,	[illegible] 9016578
Macrillo, Volta 6,	545.458
Metrò Cabaret, Gioberti 33,	540.641
OK Club, Gusla 147,	516.168
Mon Rêve, Fabrizi 71,	[illegible]
New York, Genova 268,	[illegible]
Piazza Grande, S. Donato 3,	487.066
Pick-Up, Barge 8,	447.2204
Puntodivista, Moncalieri 5,	[illegible]
Reginè, Ventimiglia 152,	637 462
Rendez-Vous, Maddalena,	861.0200
Ritz Club, via S. Massimo 1	812.3434
Studio 2, Nizza 32,	650.9431
[illegible], Virginio 1,	534.773
Templari, S. Chiara 49,	436.449
The Big Club, Brescia 28,	850.463
Top, Le Chiuse 13,	471.626
Tuxedo, Belfiore 8,	858.990
Vanigila, v. Sabaudia 25,	661.1280
Vogue, Andrea Doria 9,	553.771

Nights

Bar Chatham, T. Rossi 3,	☎ 545.318
Columbia, Golto 5/bis,	669.9143
La Perroquet, Golto 15,	650.5841
My Club, M. Cristina 68,	669.9596
Odeon, Pomba 7,	83.87.510/835.836
Tout-va, Rossini 14/C,	[illegible]

Un magma informale di materia nera trafitta d'oro La poetica del silenzio

Al Centro Culturale «Le Serre» di Grugliasco, in [illegible] Tiziano Lanza 31, sono aperte le mostre personali [illegible] Mario Giammarinaro, «La poetica del silenzio», e di Walter Stiari, «Interiorità in trasparenza e in volo», artisti diversi ma ugualmente tesi ad [illegible] continua ricerca formale. In particolare Giammarinaro presenta cinque cosiddette installazioni: le sculture a parete, «che scivolano lentamente fino ad invadere il pavimento, sono un magma informale di materia nera, trafitte da fenditure-colature color oro». Nelle sculture di rame dipinto [illegible] di Stiari «la materia si assottiglia e diventa impalpabile, l'interiorità in trasparenza viene messa a nudo attraverso una luce che trapela...». (Sino al 6 luglio).

Walter Stiari: «Interiorità in trasparenza [illegible] volo». Alle Serre di Grugliasco

GALLERIE

[illegible]RTE 121 (v. Nizza 121): Maestri '800-'900: in permanenza.
GALLERIA LA ROCCA - GLI [illegible] MURI (via M. Vittoria ang. via della Rocca, tel. 874.644): Manifesti, grafica, multipli e dipinti anche in grandi formati.
GALLERIE PRINCIPE EUGENIO - ARTE E ANTIQUARIATO: 24 antiquari in un palazzo. Via Cavour 17, tel. 514.209. Orario: lunedì-venerdì 15,30-19,30; [illegible] 10-12,30; 15,30-19,30.
MARCO POLO ART GALLERY (Marco Polo 26, tel. 506[illegible]): Aman, Dorazio, Castellani, Festa, Calzolari, Angeli, Schifano, Mondino, Turcato, Cavanego, Piacentino, Maccari. Orario 10-12,30; 16-19. Chiusura domenica e lunedì.
MARION DETEURTRE GALLERY (piazza Carignano 2, tel. 539.349)
MUSEO [illegible]RTE CONTEMPORANEA - CASTELLO DI RIVOLI: Mostra Luciano Fabro, fino al 17 settembre 1989. Mostra [illegible] Hobbs» fino al 30 settembre [illegible] Collezione permanente. Aperto da martedì a domenica ore 10-19. Lunedì chiuso. Ingresso L. 6000, ridotto L. 3000. Per informazioni tel. 956.7256.
P. H. GALLERY (p. Harmada 4, tel. 819.0096): olii di: Bumuni, Jervolino, Capello, Lobalzo, Fusco, Macciotta, Ponzio IV, Girardi, Ruggeri, Sottantino.
SOC. PROMOTRICE DELLE BELLE ARTI (Parco del Valentino) Diana Trionfatrice-Arte di Corte nel Piemonte del 600: 27 maggio-24 settembre. Orario feriali 9-19; Festivi: 10-13; 14-19. Aperture serale giovedì 20-22,30 (lunedì chiuso).

ASSOCIAZIONE PIEMONTESE GALLERIE ARTE [illegible]

ACCADEMIA: Albino Galvano periodo figurativo 1928-43, Tel. [illegible].

G[illegible]

Perestrojka dall'Urss [illegible] Collegno

Arriva da Volsclj [illegible] Collegno [illegible] perestrojka sovietica. Da ieri fino al 7 luglio la città gemellata con la città [illegible] ospita [illegible] delegazione composta da rappresentanti della cultura, dell'industria, della ricer[illegible] scientifica sovietica. Tra gli ospiti il vicecapo del comitato esecutivo della città signor Kononov, il signor Shkarupa, direttore della più grande fabbrica di gomma della zona, il signor Sallev, medico, ed il signor Gehiman, giornalista.

In particolare, domani alle 18,30 nei locali della sala giunta del Comune ci sarà un incontro fra i rappresentanti della stampa, i rappresentanti istituzionali ed il giornalista della delegazione. Sarà possibile quindi approfondire la conoscenza della fase politica e sociale della perestrojka, che da tempo attira l'attenzione [illegible] i consensi internazionali. *(a.au.)*

NOVITA'

Il parking diventa night-club

Spazi nuovi, spazi inventati e trasformati. A Torino, [illegible] baccano, succedono cose strane, insolite. Capita anche pure esempio, che un ampio parcheggio, di sera vuoto e silenzioso, diventi un locale notturno o quasi. Di fronte ad [illegible] fabbrica di stampaggio lamiere, dalle 22 alle 2, in via Private Bertini, (dietro corso Raffaello, dalle parti del trincerone delle ferrovie), un bar all'aperto. Durante il giorno, il Bar Sport City, è un parcheggio auto. Alla sera vengono montati tavolini, sedie, ombrelloni, e diventa [illegible] simpatico punto di incontro tra amici.

Il bar è [illegible] dall'esigenza di trovare un luogo fresco e tranquillo dove chiacchierare ascoltando musica non assordante. Vengono serviti vini particolari, stuzzichini, birre e, bando alle diete, squisite torte alla frutta. *(vi. lan.)*

TEATRO

Grugliasco come Charenton? Trenta fra attori e musicisti per un nuovo Marat-Sade

Nell'ex Ospedale Psichiatrico di Grugliasco da oggi al 16 Luglio il Teatro Studio mette in scena il «Marat-Sade» ■ Peter Weiss diretto da Flavio Ambrosini. Il testo che il drammaturgo tedesco scrisse nel 1964 viene riportato in questo allestimento al luogo originario per cui Weiss l'aveva progettato: una vera struttura manicomiale, trasposizione dell'antico ospizio Charenton in cui il Marchese de Sade visse gli ultimi anni di vita e allestì con i pazienti spettacoli teatrali. L'ex ospedale psichiatrico di Grugliasco è un imponente complesso che ospita attualmente un'ottantina di persone. Con alcuni di loro, Ambrosini e il Teatro Studio hanno lavorato per molti mesi in collaborazione con alcuni psicoterapeuti, e hanno dato vita ad uno spettacolo in cui il tema della follia emerge con inquietante attualità. A pochi giorni dal bicentenario della Rivoluzione, il Teatro Studio ripropone il tema dell'ideale rivoluzionario, impersonato da Marat, in una visione lontana da ogni tentazione celebrativa. Questo Marat-Sade si avvale di oltre trenta fra attori e musicisti. Per informazioni e prenotazioni si può telefonare ■ Crel Sip - tel. 44.75.838.

a. vi.

Attori del Teatro Studio nel «Marat-Sade» stasera a Grugliasco

BALLANDO

Classica disco e altro

AZIMUT
Musica classica al circolo di via Modena 55/a con le selezioni ■ Fabio Capello. Apertura prevista intorno alle 21,30.
X-PRESS
Alla discoteca di via Sacchi 26 questa sera tornano a gran richiesta i party «Dry Your Dread». ■ meglio del reggae di tutti i tempi presentato dal digei Regganja Pos- ■ Apertura prevista come al ■ to per le 22 circa.
PELLERINA
Simpatica l'iniziativa del Doctor Sax di ■ all'interno dell'area spettacoli della Pellerina una ■ adibita a ristorante esotico.

MUSICA!

Chivasso preferisce il classico quattro concerti al martedì per chitarra, violini, pianoforte

Con quattro appuntamenti per quattro martedì alle 21, il Centro Ars Nova di Chivasso organizza una *«Stagione concertistica estiva 1989»*, presso la chiesa di Santa Marta in Montanaro. *«E' nostra intenzione* — dice il direttore amministrativo di Ars Nova, Teodoro Cannalire — *creare appuntamenti mensili in tutti i Comuni del Chivassese e Canavese per dare ai giovani la possibilità di passare alcu- ■ serate con amici»*. L'ingresso ai concerti è ad offerta libera, una parte dell'incasso verrà devoluta per l'acquisto di libri di storia della musica per la biblioteca montanarese. Domani aprirà la serie il duo chitarra-violino Rodolfo Dorazio e Fabio Bellofiore. In programma musiche di Sammartini, Gragnani e Paganini. L'11 luglio concerto in duo (violino-pianoforte) con Fabio Bellofiore e Loredana Maresca, che presenteranno musiche di Vitali, Haendel, Schubert, Pugnani e Kreisler. Il 18 luglio sarà di scena il maestro Rodolfo Dorazio, direttore artistico di Ars Nova che nel corso di un concerto di chitarra presenterà musiche ■ Hudarra, Bach, Ponce e Villa-Lobos. Chiuderà la rassegna il 25 luglio il pianoforte ■ Giuseppina Scravaglieri, con musiche di Martucci, Granados e Saint-Saëns.

Lunedì 3 Luglio 1989

viviTORINO

Avvenimenti e divertimenti sopravvivenza, soccorso e baldoria dal tramonto all'alba di domani

MUSEI

ARMERIA REALE: mercoledì, venerdì e sabato: 9-14; martedì e giovedì: 14,30-19,30. Domenica e lunedì chiusura.
■ DI ■ E TORRE DI ■ SAVOIA: Orario: 10-12,30; 15-17; venerdì chiuso.
GALLERIA SABAUDA (via Accademia delle Scienze 6). Orario: martedì, giovedì, sabato e domenica: ore 9-14; mercoledì e venerdì: 14,30-19,30; lunedì: chiusura per riposo settima- ■
MOLE ■ NA: Carlo Mollino 1905-1973, 5 aprile-30 luglio ■. Orario 9-19 feriali; 10-13, 14-19 festivi; lunedì chiuso.
MUSEO CIVICO DI ■ - Etnografia ■ ■: (V. Bricherasio 6. Orario ■ martedì ■ ■: 13,30-18,30; la domenica dalle 9 ■ 12,30, lunedì chiuso, tel. 54.15.57.
MUSEO DELL'AUTOMOBILE (corso Unità d'Italia 40), orario tutti i giorni compresi i festivi (chiuso lunedì) 9-12,30 e 15-19. Sala Mostre Temporanee: **Storia dell'autotrasporto nelle immagini del fotografo Negri.** Due mondi a confronto in quasi due secoli di storia attraverso più ■ cento stampe da originali d'epoca di ■ degli archivi più importanti d'Europa. Prorogata ■ al 21 giugno. Stesso orario ■ Museo.

Al Museo dell'Artiglieria anche armi bianche dalla preistoria ad oggi

MUSEO D'ARTE ■ **E PALAZZO MADAMA** (piazza Castello): chiuso a tempo indeterminato per ristrutturazione. Una significativa selezione dell'antica pittura piemontese è esposta nella Galleria Sabauda.
MUSEO ■ ■ (Palazzina Stupinigi): 10-12,30; 15-17; lunedì e venerdì chiuso.
■ ■ (via ■ delle ■ 6): Lunedì chiuso. Da ■ a domenica 9-14.
MUSEO NA■ALE DELL'ARTIGLIERIA (corso Galileo Ferraris 0): orario: martedì e giovedì dalle 8 alle 13,50; sabato e domenica dalle 9 alle 12. Chiuso lunedì, mercoledì, venerdì.
MUSEO NAZIONALE DELLA MONTAGNA «DUCA DEGLI ABRUZZI» (via G. Giardino 39 - Monte dei Cappuccini): orario: sabato, domenica e lunedì 9-12,30 e 14,45-19,15; da martedì a venerdì 8,30-19,15.
■ ■ **DEL** ■ **RISORGIMENTO ITALIANO** (Palazzo Carignano, piazza Carlo Alberto): orario: ■ martedì a ■ ore 9-18 (continuato); domenica ore 9-12; lunedì chiuso.
MUSEO DELLA MARIONETTA Teatro Gianduja (via S. Teresa 5, tel. 530.236): dal martedì al venerdì ore 9-13; sabato 9-13 - 15-18; domenica 10-13 e 15-18; lunedì riposo.
MUSEO DI ■ORIA NATURA■ ■ BOSCO (viale Thovez 37): Tutte le domeniche ore 14,30-18,30. Ingresso gratuito. Visita guidata da giovani liceali. Chiuso luglio e agosto.
MUSEO MARTINI ■ STORIA DELL'ENOLOGIA - ■ di Chieri (25 km da Torino - 15 sale): aperto tutti i giorni con orario 9-12 e 14-17,30.
MUSEO PI■■O ■CCA (via Guicciardini 7): ■: ore 9-12; 13,30-18. Festivi: 8-14. Lunedì chiuso. Prezzo L. 2000.

■

■ **DE**■ (viale Virgilio 25 tel. 850.9756): riposo.
■**UB 84 - GIA■■O C■■■■**: oggi riposo. Domani con Rommy ore 15,30 ■ a ritmi per over 55 e non; ore 21 liscio O.K.C. riservaspeciale. Tutto liscio solo liscio.
■ **PARC - TERRAZZO ESTIVO:** ore ■ Franco Orsini.
■**O:** ore 15,30 liscioteca Armando. Ingresso libero.

MACUMBA - Ristorante Pizzeria - Pinerolo: tutte le sere canta danzante ■ orchestra. Tel. 0121 74.115 - 55.626.
PATIO DISCOTECA (Moncalieri 346): tutte le sere 22-4,30.
S. GIORGIO - Ristorante - Danze - Valentino. La Piana S. Trio c. Albertina.
TOUT-VA NIGHT CLUB (via Gaudenzio Ferrari 0 ang. via Rossini 14, ■. 882.609): tutte le sere strip-tease e arte varia, ore 22,30-4,30. Servizio ristorante (mercoledì chiuso).
TRILUSSA: Sconvolge Torino col suo Dehors Trastaverino (solo pren. tel. 514.486 - 566.1466).

TEATRI E

REGIO: riposo.
ASTI TEATRO 11 (Sala Monti): ore 21,15 **Non solo fili.** 1° Festival di Teatro di Figura. Comp. Teatro dei Burattini di Mauro Monticelli in **Il rapimento del principe Cer- ■.** Spettacolo di burattini tradizionali emiliani.
■ **Vignale Danza 89:** riposo.
■ **DI TORINO,** (piazza Massaua 9 - tel. 79.56.03): per Acqui in psicocenico riposo.
TEATRO STUDIO (ex O.P. di Grugliasco, via Sabaudia 164): stasera ore 20,45 **Marat Sade**, di P. Weiss. Regia F. Ambrosini. Pren. 411.8013.
JUVARRA (v. Juvarra 15, tel. 61.37.05): riposo.

LE PAGELLE DI STASERA

a cura di Maria Teresa Martinengo

La Madre di Zucca e Cucchi E la Pellerina? Mangia pakoda

Clegg sound +8

Dopo l'apprezzato concerto dello scorso anno, ritorna stasera alla Pellerina (ore 21,30) Johnny Clegg con il sound di Sowelo. *«Savuka, il mio gruppo* — racconta il musicista — *è la prova vivente che è possibile immaginare un futuro diverso. L'ironia della storia fa sì che nel Paese del razzismo costituzionale sia potuto nascere un gruppo altrettanto dichiaratamente antirazzista. Io sono un architetto della cultura che cerca di disegnare le forme future dell'avvenire del mio Paese. Il ruolo degli artisti è sempre quello di cercare ■ anticipare. E lo mio* ■ *è gioioso. La cultura africana detesta parlare in modo serio di cose serie...»*. Insomma, la musica africana dichiara ■ ■ suo ■ ritmo *«sopravviveremo»*.

Monte Bianco +9

Per gli appassionati ■ montagna, vacanze ■ e riposanti in Val Veny — Cormayeur, al Rifugio Monte Bianco ■ m 1666. D■ il soggiorno si possono praticare gite alpinistiche collettive in alta montagna, nel mondo straordinario dei 4000 metri. Le escursioni ■ organizzate dal direttore del Rifugio, ■ il ■ giudizio insindacabile circa le condizioni della montagna, del tempo e della capacità dei partecipanti. La sera proiezioni di film ■ diapositive ■ soggetto alpino. La sistemazione del soggiorno può ■ effettuata in camerette, tende ■ roulottes. Per informazioni e prenotazioni telefonare ■ Cai-Uget 53.79.83 - 44.74.838, oppure al Rifugio 0165/89.215.

La Madre di Zucca +7

Asti Teatro 11 propone alle 21,30, in piazza Castigliano ad Asti, Mario Zucca (ciao bastardi) in *Madre... che coraggio*, ■ Valerio Cucchi Peratti, regia di Zucca. Si tratta di dodici monologhi ad incastro che rendono *«il ritratto, insieme tragico e divertente, di una solitudine votata* ■ *crescere su se stessa* ■ *tendente a diventare iperbole surreale del moderno male di vivere»*. Ciò detto, ricordiamo che ■ piemontese Zucca proviene dalla prosa, che si è cimentato ■■ il cabaret per la prima volta nel 1976 e che dieci anni dopo ha partecipato al Festival Nazionale ■■ Cabaret di Loano, aggiudicandosi il secondo posto. E' del ■■ la ■■ presenza fissa a *Drive In*. Ingresso lire 8000. Informazioni, tel. 0141/399.399.

La Pellerina mangia Gnam

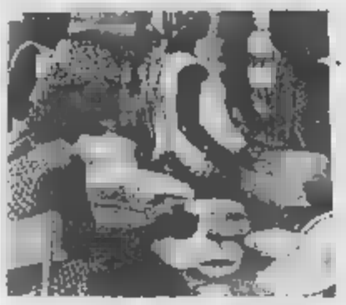

Considerato ■ grande successo ottenuto dalla cucina esotica impiantato ■■ Doctor Sax durante *Zona Reggae*, alla Pellerina, a grande richiesta, nello stesso luogo, si ■ il bis in occasione ■■ concerti di oggi e domani di due grandi ■■ della musica africana, Johnny Clegg ■ Fela Kuti. I cuochi Claude Boblahia (ivoriano, dello staff ■ Fela Kuti) ■ Philiph Doss (malese) proporranno pochi ma deliziosi piattini che andiamo ad elencare. Per l'Oriente: *pakoda* (a base di gamberetti, ■■ e verdure), pollo al curry con patate. Per l'Africa: riso ■ semola e pesce o ■■ in salsa di arachidi (lunedì), riso o semola e gamberi o coniglio in salsa Gombo. Prezzi economici. Gradita la prenotazione, tel. 737.172 ■ 878.416.

Mai dire banzai +8

Si apre oggi agli Antichi Chiostri ■ via Garibaldi 25 la mostra *Giappone: Arte e Vita*. L'esposizione illustra la quotidianità nel Paese del Sol Levante attraverso ■ antiche stampe Ukyo-E dei maestri Hokusai ■ Hiroshige, armi e oggetti d'epoca. Altre sezioni della mostra sono dedicate alla moderna grafica nipponica ed alla pittura contemporanea. L'intento è quello ■ far cogliere, pur nella diversità degli stili, la continuità di un percorso culturale ■■ significative fratture. Nell'ambito dell'iniziativa, nei giorni di sabato ■ ■ 15, in via Garibaldi (con la collaborazione dell'Associazione commercianti della via) si svolgeranno performances ■ arti marziali e arte calligrafica giapponese. Fino al 15 luglio.

Lo zulu bianco costa 12 mila Solo un deca per Sandoval I Pooh costeranno il doppio

JOHNNY CLEGG
Grande evento musicale questa sera nel Parco della Pellerina con l'atteso concerto ■■ cosiddetto zulu bianco, Johnny Clegg (nazionalità sudafricana, attento ai diritti civili), ■ i Savuka, gruppo ■ ballerini e musicisti neri.
I biglietti per la performance che avrà inizio verso le 21 (12 mila lire) si possono acquistare, ■■ le 18, presso la Vetrina dell'Assessorato alla Cultura, in piazza San Carlo 161, l'Aics di via Massena 2, l'Arci Nova di via Accademia Albertina 10 e il Centro Jazz di via Pomba 4.
SANDOVAL ■ TRIO
Arrivano mercoledì 5 luglio, sempre alla Pellerina, Arturo Sandoval e il ■■ gruppo, accompagnati anche da Michel Camilo Trio. I biglietti costano 10 mila lire ■ si possono acquistare presso le normali prevendite ■■ Sera d'Estate.
POOH
«Concerto p■■ un'Oasi» ■ il titolo del mastodontico concerto che farà tappa a Torino il 12 luglio, alle 21, allo Stadio Comunale. Sul palcoscenico, dopo gli immensi successi di questo autunno, tornano i Pooh, da 13 anni ai vertici della canzone italiana (organizza ■■■ Stuff, i biglietti costano 23 mila lire, esclusi i diritti di prevendita).
Caratteristica unica di questa performance è l'iniziativa che vede ormai ■ tempo i Pooh vicino ai problemi ambientali. Singolarissimo l'invito che il gruppo rivolge a tutti gli spettatori. Infatti, tutti coloro che porteranno davanti allo Stadio 10 chili di carta, 30 pile ■ 30 lattine, beneficeranno di uno sconto, non superiore comunque alla duemila lire.

Il Rettorato è pieno di Chocolat. E al Valentino c'è lo Zoo (ma quello di Venere) Le magiche sere di via Dandolo: chi gioca a carte, chi parla di ecologia E' guerra fra droidi. Ed è gara fra i fans del computer game. Ecco come e dove

ARENA METROPOLIS
Al Valentino, alle 22, *Giochi nell'acqua* di Peter Greenaway. Alle 24, dello stesso regista, *Lo* ■■ *di Venere*.
RETTORATO CINEMA
Per *La politica degli autori*, nel Cortile del Rettorato, via Po 17, alle 22, *Chocolat* di Claire Denis.
3 LUGLIO 1989
Nell'anniversario della manifestazione svoltasi il 3 luglio 1989 davanti alla Fiat, in corso Traiano, l'Hiroshima Mon Amour, via Belfiore 24, e il CRIC organizzano una serata di memoria ■ discussione. Alcuni musicisti dei gruppi Yuan Ye, Panico, Environs e Raiz Latina presentano un disco intitolato *3 luglio 1989*. Claudio Paletto presenta il suo video dedicato a quella giornata. Inoltre, testimonianze di Marco Revelli, Mario Dalmaviva, Lilla Montana.
VIOLONCELLO & ■■■■■■
Nella chiesa di San Filippo, via Maria Vittoria 5, si tiene alle 21,15 un concerto di Massimo Polidori (violoncello) ■ Gabriella Gallafrio (pianoforte). In programma musiche di Bach, Boccherini ■ Ciaikovskij.
ARTE ALLO ZOO
Prosegue nell'ex zoo, corso Casale (parco Michelotti), la mostra *Hic sunt leones. Arte contemporaneo allo zoo di Torino*.
TERMINE
Prosegue fino al 14 luglio al Chiostro dello Juvarra in San Filippo Neri, via Maria Vittoria 5, *Termine*, mostra delle opere di ventidue allievi dell'Accademia di Belle Arti di Brera, del corso di pittura di Luciano Fabro. Dal lunedì al sabato, ore 15-19.
XILOGRAFIE GIAPPONESI
E' stata prorogata fino ■ ■ luglio alla Galleria Grafica Manzoni, in via Carnaia 36/d, la mostra di xilografie giapponesi ottocentesche *Imitazione dei cento posti*.
RITRATTI ■■ ■■ CITTA'
La mostra del fotografo Giampietro Agostini prosegue ■■ a Li- ■■ Agorà ■ via Duchessa Jolanda 13/a fino all'8 luglio.
■■■■■■
Presso la sede di via Dandolo 40/a, dalle 20,30 serata dedicata ai ■ochi di carte. Si riunisce inoltre, come ogni lunedì, il gruppo ecologia.
VIAGGIO AL CERN
La Società Italiana per l'Organizzazione Internazionale (SIOI), organizza nei giorni 22 e 23 settembre una visita al CERN, Laboratorio Europeo per la Ricerca Fondamentale ed alla sede ■■ pea dell'Onu. Per informazioni, rivolgersi in sede, via Lagrange 20.
COSTRUIRE LA PACE
Le Acli di Torino (Progetto Giovani), in collaborazione con l'assessorato alla Gioventù, organizzano un weekend estivo sul tema *Sognare e costruire la pace* presso la casa santuario San Bernardo di Trivero (Biella) dal 21 al 23 luglio. Informazioni in via Perrone ■ bis, tel. 561.2012.
ULIVO ■■■
La Ligue Interregionale des Droits de l'Homme, in occasione della Giornata dell'Anziano, bandisce il VII Premio letterario internazionale di poesia *Ulivo d'oro*. Informazioni: Lidh, via Feletto 11, ■153 Torino, tel. 284.218 (dalle 15 alle 19).
DROIDI AL COMPUTER
L'■■■■■■■■ culturale Infolab (Laboratorio di informatica) apre le iscrizioni al primo torneo italiano ■ *Battle Droids*, simulazione ■ combattimento di droidi al computer. Informazioni in sede, via San Francesco da Paola 16, tel. 888.871 (martedì, ore 16-18) ■ppure via modem (300-1200 baud) presso Fido Torino 01?/576.5565 in area Infolab sotto Forum.
DANZAVIVA-STAGES
Da oggi la scuola Danzaviva, via San Francesco da Paola 17 e corso Vittorio Emanuele 102, propone stages estivi di danza del ventre, tacchi e percussioni, danza contemporanea e yoga, american jazz dance, tip-tap dance, culture dance e balli vari. Da domenica 16 luglio iniziano i programmi del Centro Studi Danza Finale Ligure. Per informazioni tel. all'839.8551.
ACQUI
Proseguono le iscrizioni agli stages di danza che il Teatro di Torino propone ad Acqui Terme. Telefonare al numero 011/473.0189.

Panorama su editoria minore e pubblicazioni di storia e attualità subalpina. La pagina esce il primo lunedì del mese

BIBLIOTECA *piemontese*

Il duro ritmo di caserma ai tempi di Carlo Alberto

Sveglia alle 4,30. Rancio alle 8,30 e addestramento fino alle 16. Per le infrazioni in servizio erano previste da 20 a 40 bastonate Tre volumi dello Stato Maggiore

Era ben dura la vita in caserma nel Piemonte di Re Carlo Alberto, anche in tempo di pace. Sveglia alle 4,30, rancio alle 8,30, attività fino alle 16, cena alle 16,30 e ritirata alle 21. Il tutto per leva da otto a tre anni e una disponibilità ai richiami per 7-10 anni. Il servizio era obbligatorio per i maschi fra i 18 e i 24, ma chi trovava un sostituto e poteva pagare 1200 lire di allora (pari a circa 8 milioni odierni) poteva evitare la naja. E la disciplina non scherzava: al minimo ritardo ad un turno di servizio il soldato si beccava da otto alle 40 bastonate. Per l'ubriachezza la dose di bastonate saliva a 60. E un debito insoluto in un pubblico locale faceva perdere il decoro al contraente, che riceveva 60 colpi di verga per scontare l'onta fatta subire all'uniforme.

Ogni dato è certo, controllato con encomiabile pignoleria dall'ufficio storico dello Stato Maggiore dell'Esercito Italiano, che ha raccolto in tre volumi tutte le notizie che permettono di descrivere l'organizzazione, l'armamento, la vita, le divise e le tradizioni del vecchio e glorioso esercito piemontese.

L'opera è frutto dell'impegno di Stefano Ales ed è corredata da foto e particolareggiate illustrazioni di divise, bandiere e armi. Il primo volume, dedicato all'armata sardo-piemontese della Restaurazione, è da tempo andato a ruba. Il secondo, pubblicato nel 1987 per tramandare l'epopea dell'esercito albertino, ha ricevuto nuovi ampi consensi in occasione del recente Salone del Libro di Torino. Per fine anno si attende il terzo tomo, che tratterà le riforme dell'esercito sabaudo all'epoca della seconda guerra di indipendenza.

Sono libri per appassionati di ricerche militari, ben consigliabili però anche ai patiti di documenti piemontesi. Il lavoro è messo in commercio a puro prezzo «politico». Basti pensare che ogni tomo di quasi 400 pagine in carta patinata, rilegato in tela con sovracoperta, illustrato con circa 100 tavole di foto e disegni a colori, ha un prezzo che oscilla attorno alle 60 mila lire.

E di curiosità se ne trovano parecchie. Ad esempio si sfata il mito che vuole oggi gli ufficiali meno pagati di una volta. Un tenente generale, massimo grado sotto Carlo Alberto, riceveva uno stipendio annuo di circa 72 milioni odierni e ogni giorno aveva diritto a due razioni di pane per sè e a 4 di foraggio per il cavallo. Un capitano anziano dei bersaglieri invece riscuoteva 6000 lire l'anno, vale a dire al mese poco più di un milione e 300 mila delle lire attuali. Un medico militare guadagnava appena un po' di meno. In compenso la carriera era abbastanza rapida. Il cadetto entrava in accademia attorno ai 15 anni. Doveva pagare una retta di otto milioni l'anno, superare rigidi esami annuali e dopo sei anni otteneva i galloni da sottotenente. Chi aveva capacità e fortuna a 58 anni poteva diventare generale.

Quanto ai soldati il loro incorporamento badava più che altro all'altezza. La recluta alta fra un metro e 54 e un metro e 62 poteva diventare fante o zappatore. I bersaglieri non superavano il metro e 66. I cavalleggeri più prestanti misuravano 1,72 al massimo. I più alti potevano ambire al corpo dei granatieri o alla cavalleria pesante del reggimento Piemonte Reale. Quanto ai cavalli dovevano essere maschi estrati di 4 o 5 anni di età, di razza annoverese o meclemburghese o, in mancanza, danese o boema, di colore baio scuro o morello. Le femmine erano tollerate, ma non dovevano superare il 25 per cento del contingente. I muli arruolati invece erano neri, originari dei Pirenei o della Tarantasia.

I regolamenti non trascuravano nessun dettaglio. Regolavano persino la lunghezza del pelo dei colbacchi dei granatieri, il metodo per fare lo zaino, il miglior sistema per lucidare i bottoni della giubba. E ogni memoria è rimasta nitida e precisa ancor oggi. Lo stato maggiore dell'esercito non ha dimenticato di pubblicare nemmeno gli spartiti musicali delle fanfare che disciplinavano il ritmo quotidiano del soldato piemontese.

Maurizio Lupo.

Divise di ufficiali, sottufficiali e fanti dell'esercito sardo piemontese

Veduta aerea dell'abitato di Maglione nel Canavese, una grande pinacoteca all'aperto

Un paese dalle molte beatitudini sui muri delle case una pinacoteca

La sigla è Macam e vuol dire Museo d'arte contemporanea all'aperto di Maglione: una realizzazione che in quattro anni di attività ha portato in questa cittadina a venti chilometri da Ivrea una settantina delle opere più significative di questo nostro secolo, facendola diventare un «paese per gli artisti».

«Colpevole» di questa iniziativa, come confessa nella premessa lo stesso autore, è Maurizio Corgnati che ebbe il momento di notorietà soprattutto per essere stato il pigmalione di Milva. Corgnati spiega «le circostanze, le origini, i piccoli infimi fatti che per caso hanno dato l'avvio a questa iniziativa».

Ricorda: «Questo mio paese, Maglione, gode di molte beatitudini: voglio segnalarne almeno una. Tutti i paesi, borghi, villaggi della bella Italia sono da qualche lustro ricchi di ville, palazzine, palazzini, condomini, rustici veri, rustici falsi... Ebbene a Maglione non c'è niente di tutto questo. Qui ci sono casacce alla meno peggio, tirate su con mattoni interi a metà o come capita a pietre squadrate a no, grosse o piccole... Beatitudine aggiunta: ai tempi lontani di queste costruzioni non circolavano da queste parti né architetti né ingegneri, i geometri forse c'erano già ma si limitavano a misurare i terreni per i catasti. Per l'insieme di queste fortunate circostanze i muri non si può dire che siano proprio allineati... Oggi muri di questo paese — molti e spero tra qualche anno tutti — sono adorni di opere in scultura e pittura che miracolosamente si inseriscono nel discreto vecchiume locale a per assonanza o per contrasto...».

L'agile volume, edito dalla Fabbri Editore, illustra il percorso espositivo delle opere degli artisti italiani e stranieri: vi si leggono nomi come quelli di Luca Alinari, Mauro Chessa, Giacomo Soffiantino, Francesco Tabusso e Mauro Testa, del cinese Chin Hsiao e del giapponese Keizo Morishita; in tutto 65 autori che hanno voluto contribuire a questa «summa» degli indirizzi dell'arte contemporanea. All'iniziativa hanno contribuito la Regione Piemonte (tramite il defunto presidente Aldo Viglione e gli assessori alla Cultura, Ezio Alberton e il suo successore Enrico Nervi), la Provincia di Torino (per interessamento del presidente Nicoletta Casiraghi).

p. q.

VALLE

Cavatori e cave e un viaggiatore

Due novità edite dal Municipio di Casale, nell'ambito della collana «Studi e ricerche», dell'assessorato per la Cultura, collana nata per «divulgare la [illegible] di arte, storia, cultura locale». Si tratta di «Cavatori e cave» di Mauro Guaschino e Maurizio Martinotti (80 pagine, 15 mila lire), e «Carlo Vidua, viaggiatore e collezionista» a cura di Gian Paolo Romagnani, (60 pagine, 12 mila lire). «Cavatori e cave» è un'indagine nel mondo delle cave di marna del Casalese, lavoro durissimo, pericoloso, che ha dato origine, fin dalla metà dell'800 ai cementifici ancora in attività nella zona e ad aziende grandi e piccole. Una delle testimonianze, Arturo Calvi, classe 1904, Ozzano Monferrato: *«Io ho cominciato con quindici anni e ancora compiuti e ho smesso con 5¢. Allora vuol dire che ho lavorato quarant'anni. Ne ho viste di tutti i colori: mi hanno bruciato col grisou, e poi ne ho tirato fuori qualcuno da sotto la terra, morti. Ho incominciato da manovale perché c'era già il mio papà...era anche lui nelle cave...la miseria».* Dorina Martinotti Coniglio, classe 1904, vedova di un ex cavatore: *«Se ritardavano cinque minuti c'era il batticuore, perché tanti non venivano più a casa o altrimenti all'ospedale...»*

«Non solo l'ambiente naturale — scrivono gli autori — *ma le costruzioni dell'uomo, le stratificazioni del passato, i luoghi della memoria e quelli della vita presente, tutto passava in secondo piano sullo collina casalese, tutto veniva [illegible] e piegato alle esigenze del cemento».* Il volumetto affronta la questione e la spiega esaurientemente, partendo dalle origini fino agli Anni '20, «Fattori di crescita e di squilibrio nella realtà locale», attività estrattiva, rischi della vita di miniera.

●Tutt'altra vicenda quella del conte Carlo Fabrizio Vidua nato a Casale nel 1775, e morto nel 1830 mentre si trovava in navigazione al largo di Celebes. A vent'anni, dopo studi disordinati si trasferisce a Torino, poi parte per la Francia; [illegible] in Italia è visita la penisola. Insofferente e inquieto, torna a Casale, si sposta a Ginevra, a Parigi «dove assiste alla caduta di Napoleone e [illegible] suo impero; mentre il padre è nominato Ministro degli interni di Vittorio Emanuele I°, mentre l'Europa è in subbuglio il giovane continua a viaggiare: Irlanda, Inghilterra, Belgio, Olanda. Rientra in Piemonte nel 1815, riparte per Parigi tre anni dopo e ripercorre il vagabondare con l'amico Alessandro Doria di Ciriè. Danimarca, Svezia, fino in Lapponia, Finlandia e la mitica Pietroburgo.

Il libro non spiega come l'animoso casalese si procurasse da vivere. Evidentemente, nonostante i dissensi con la famiglia, partì con dovizia di denari, poichè non risulta abbia mai lavorato. E ricevuto dallo zar a Mosca, poi scende in Caucaso e Crimea, visita Costantinopoli e Smirne, infine approda al Cairo dove conosce Bernardino Drovetti, altro illustre piemontese che svolge funzioni di console francese. E in quell'occasione che Vidua tratta l'acquisto dei primi nuclei di reperti egizi che, trasferiti a Torino, saranno il primo nucleo del costituendo museo. Nel 1820 l'instancabile globetrotter monta in cammello e viaggia alla volta di Palestina, Libano e Siria. In seguito naviga il Mediterraneo, tocca Atene dove stanno combattendo Byron e Santarosa, arriva a Marsiglia e torna a casa. Ma per poco. Due anni dopo scappa e attraversa l'Atlantico diretto negli Stati Uniti.

Il giro del mondo dell'inquieto giovanotto continua nelle Americhe, per poi portarlo in India, Filippine, Giava e Borneo. Muore dopo un banale incidente, senza realizzare i libri che stava progettando. Solo postumi (1934), usciranno tre volumi di lettere curati dall'amico Cesare Balbo. Alcuni suoi manoscritti giovanili sono conservati presso l'Archivio di Stato di Torino. Memorie e raccolte di viaggio sono presso l'Accademia delle Scienze. Altre carte personali e l'archivio di famiglia si trovano alla Biblioteca Civica di Casale.

r.sc.

Cavatori casalesi in galleria negli Anni Trenta

COUMBOSCURO

Premi per poeti e scrittori nella lingua di Mistral

Grande partecipazione al concorso «Uno terro, uno lengo, uno pople» a Sancto Lucio in Val Grana. Esaminati 291 testi in lingua d'oc anche della Provenza francese

Grande partecipazione al [illegible] di prosa provenzale «Uno terro, uno lengo, [illegible] pople» tenutosi a Santa Lucia di Coumboscuro in val Grana (Cn). I testi premiati [illegible] pubblicati, così come è avvenuto per il concorso di poesia provenzale dell'anno scorso. Quest'ultimo volume «Prouvençò parlo», edizioni Coumboscuro (170 pagine, appena uscito) è reperibile nelle librerie specializzate o direttamente presso il centro di Sancto Lucio (tel.0171/98771).

La giuria, presieduta dallo scrittore Michel Berra, ha esaminato ben 291 testi, provenienti anche da oltralpe, pervenuti da 251 partecipanti. Per la sezione «adulti» della Provenza Cisalpina (cioè Italia), il primo premio è andato a Michelino Isoardi di Castelmagno, seconda Manuela Ressènt di Roure in val Chisone, terza Irene Rosso di Coumboscuro, a pari merito, Albino Barrél di San Bernolfo in valle Stura. Per la provenza transalpina (Francia) è stato premiato Marius Chiardola di Barcellonette, valle dell'Ubaye; secondo premio a Patrice Cauthier di Aix—en—Provence, terzo a Nicole Laplanche di Chateaurenard.

Per la sezione scolastica elementare, primo premio a «L'escolo de Blius» (Bellino, in val Varaita). Secondo a «l'escolo de Acei» (Acceglio Val Maira), terzi ex aequo Alessandro Barale di Gaiola (vale Stura), Elisabetta Mecca e Marco Ribero di Pradleves, Maura Di Prato di Limone. Per le medie ha vinto Alessandro Franco di Demonte, seconda Ada Forneris di Valdieri, terzi ex aequo Davide Audisio pure di Valdieri e Daniele Bonnin di Perosa Argentina (val Chisone).

In attesa della stampa del volume di prose, da segnalare quello di poesia, che fa scoprire un universo di poeti — giovani e adulti — sconosciuti, che si esprimono con grande scioltezza nella antica e melodiosa lingua di Mistral. «*L'idea* [illegible] «*Uno terro, [illegible] lengo, uno pople*» — scrive Sergio Arneodo padre fondatore del movimento di Comuboscuro — *venne nel 1978 nel marasma del Roumiage de Setembre* (adunata [illegible] a Sancto Lucio provenzali provenienti di quà e di là della frontiera ndr) *affollato di gente transalpina e cisalpina [illegible] il fior fioro del mondo militante provenzale, da sempre fedele a questo incontro etnico soprafrontaliero, unico nel suo genere. Dove mai [illegible] non qui, era davvero presente tutta la Provenza?... Non era forse quello il miracolo straordinario d'una sola terra, una sola lingua, un solo popolo?».*

La vitalità della cultura provenzale è testimoniata dalla qualità dei testi poetici pervenuti e pubblicati. Un paio di esempi, tradotti in italiano. Annalisa Garetto di Pinerolo: «*Sono il faggio del colle delle Cupre/ e ho già visto tante e tante flenagioni/ Ricordo quando tanti zoccoli tenevano vivi i sentieri/ quando il fumo dei camini/ saliva fin quassù/ e i [illegible] rami secchi scoppiettavano sotto i paioli...*». Cousten Rey di Crissolo: «*M'hai raccolto nella tua mano/ calda più del pane sfornato/ quando sul colle soffiava un vento gelido/ e dolcemente m'hai posato nel nido...*»

P. SC.

SESSO SI

sesso come

Alessandro Meluzzi, medico psichiatra, psicoterapeuta cognitivista, professore ordinario di Scienze del Comportamento Umano alla La Jolla University di S. Diego - European Campus di Lugano), svolge attività clinica e di ricerca nel campo della comunicazione umana e della sessuologia.

«Lui tutte le sere vorrebbe fare l'amore, mentre io spesso mi nego. Ma non sono frigida...»

Quando il desiderio non è sincronizzato

FLASH
LU, MAI SENZA BOYFRIENDS

■ LU SUTCLIFFE, 19 ANNI, APPARTIENE AD UNA FAMOSA FAMIGLIA ■ GIOCATORI ■ CRICKET. LEI PERO', OLTRE ALLO SPORT, AMA ANDARE IN DISCOTECA E... MAI DA SOLA (PUBBLIFOTO)

«Caro professore, sono una donna di 32 anni, madre di una bambina di 4. Sono sposata da sei anni e devo dire che il mio matrimonio funzionerebbe alla perfezione se non f[illegible] per un problema di natura sessuale tra me ■ mio marito. Anch'io [illegible] lui lavoro ■ alla sera [illegible] spesso stanca e soffro di mal di testa. Lui tutte le sere vorrebbe fare l'amore perché dice che per lui ■ una necessità, mentre io spesso mi nego ■ finiamo [illegible] l'avere [illegible] più di [illegible] paio di rapporti sessuali alla settimana. Questi miei rifiuti producono in lui spesso una rabbia che sembra a tratti diventare persino violenta. Dopo [illegible] cercato ■ giro dall'altra parte mugugnando ed è capace di non rivolgermi la parola per lungo tempo. L'altra [illegible] di cui mi rimprovera è il non prendere mai l'iniziativa per prima, di non cercarlo mai. Sia ben chiaro: non [illegible] frigida perché quando abbiamo rapporti sessuali io sto bene con lui, ma [illegible] capisco perché lui non possa rispettare le mie necessità ■ i miei tempi. Devo dire che parlando con mie amiche sono in certi momenti persino contento che lui mi voglia, cosa che non tutti i mariti sembrano fare. Devo impormi di cambiare ■ di modificare qualcosa nel [illegible] comportamento? Devo imparare a prendere io l'iniziativa?».

Alessandra C. - Torino

■ maschile all'assalto e il femminile in una posizione di attesa difensiva: ecco uno schema di comportamento e di reciprocità piuttosto tradizionale ■ statisticamente dominante all'interno della vita della coppia fino ad [illegible] po' ■ tempo fa. Oggi, questo schema di rapporto con il marito voglioso e la moglie che un po' si dà ■ un po' si nega sembra, almeno nella microstatistica delle lettere che riceviamo, in forte diminuzione, ma come questa lettera dimostra è uno schema ancora ben presente ■ rappresentato in quel variegato caleidoscopio di situazioni e di comportamenti che l'universo delle coppie forma nella sua globalità.

Al tempo delle nonne [illegible] proprio quasi sempre così. La moglie non esprimeva mai la propria soggettività e i propri desideri; spesso erano presenti anche vere forme di frigidità ma nella stragrande maggioranza delle volte non c'erano. Più semplicemente educazione, condizionamenti culturali ■ consuetudini ponevano la donna in una attesa [illegible] timorosa, ora distratta, ora intensamente desiderante nei confronti di un maschio che poteva «cercare» o «non cercare» a seconda dei suoi tempi, delle sue voglie e dei suoi desideri.

Una mutata consapevolezza e la crescita della soggettività nell'universo del femminile ha sovvertito radicalmente questo schema. Questo sovvertimento, come abbiamo avuto più volte modo ■ dire, ha creato frequentemente una crisi di identità nel maschio, producendo quella pioggia di patologie del desiderio e di ansie fobiche ai confini dell'impotenza di cui abbiamo sentito parlare in tante storie di coppie.

In questo caso, invece, si ripropone uno schema per così dire più «arcaico». Lui sembra non avere alcun problema di desiderio, anzi [illegible] vigorosamente la partner ■ la partner dialettizza con i desideri del marito attraverso I segnali dal corpo (cefalea, stanchezza serale) ■ attraverso una richiesta di es[illegible] rispettata nei tempi e nei modi del fare l'amore.

Mi si chiede se deve essere fatto uno sforzo per sovvertire radicalmente questo schema. Qui forse non esistono problemi drammatici, se [illegible] qualche bonario mugugno per il rifiuto, ■ [illegible] c'è inoltre nessuna patologia del desiderio nel marito ■ neanche nessuna anorgasmia o frigidità della moglie, [illegible] sono quindi in realtà situazioni di vera ed acuta sofferenza.

D'altra parte un marito che dopo sei anni di matrimonio desidera ancora così fortemente di voler fare l'amore tutte le sere, mi pare un oggetto così raro ■ prezioso in un [illegible] maschio squassato da crisi di identità, incertezze e fragilità da meritare di essere conservato e tutelato per quello che è e per quello che vale.

E' persino rassicurante in [illegible] clima di crisi, come quello che sfoggia in molte coppie, vedere che invece ve ne sono altre in cui il linguaggio della sessualità permane come [illegible] degli elementi rinforzanti e cementanti (al di là di qualche contraddizione) il legame di coppia. In fondo è possibile leggere persino tra le righe nella lettera qualche compiacimento della signora per il fatto di sentirsi così intensamente desiderata.

Allora forse, invece di pensare di sovvertire di 180° la rotta di un rapporto tutto sommato fortunato, potrebbe essere sufficiente verbalizzare un po' di più (magari fuori dai bollori del talamo nuziale) i bisogni, le necessità di entrambi affinché il piacere e il desiderio costituiscano anche il movente, l'occasione e il motore per stare ed «essere» meglio in due in senso globale.

Alessandro Meluzzi

TAROCCHI a cura di Franco Spitaleri

Il destino nelle carte

[illegible] G. — Un interprete di arti divinatorie — astrologia, Yi-King, geomanzia e naturalmente tarocchi — [illegible] si lascia mai influenzare dallo spirito del quesito che gli viene posto, né dallo stato d'animo [illegible] del consulente. Le carte, per esempio, dicono quello che devono dire ■ [illegible] quello che da esse ci si aspetta più o meno fatalmente. Quasi sempre una persona sull'orlo di un abisso ottiene risposte confortanti: e questo perché una qualsiasi situazione non può durare all'infinito, ma deve cambiare nel suo contrario. E' il suo caso. Ad un gioco formato da 15, 4, 5 ■ 3, una risposta potrebbe [illegible] la seguente: quando una creatura crede, a ■ proprio carta, [illegible] aver toccato il fondo, è il momento in cui deve resistere perché la «molla» del destino non solo ■ sta ricaricando ma si è già ricaricata e la sta riportando a galla. Ecco l'importanza della sintesi 9: fermarsi, restare immobili, non pensare, [illegible] decidere, non agire. E' ciò che consigliano tutte le discipline occulte nei frangenti più difficili della vita. Segua il parere dell'invisibile, e lasci che gli ultimi tre arcani lavorino per la sua serenità.

CANCRO [illegible] — Gli attuali tormenti sentimentali [illegible] sono altro che gli effetti di una causa persa in partenza, le logiche conseguenze dell'impegolarsi coscientemente con un uomo sposato e per giunta un po', o parecchio farfallone. Voglio precisare che nella precedente risposta ac[illegible] ■ [illegible] personaggio attratto *unicamente* (e non *soprattutto*) dal lato epidermico. Quando si vuol bene sul [illegible] (corpo-anima-spirito, dunque non solo sesso), non si va ■ [illegible] un'altra donna, specie se esistono già moglie e figli. Gli interessano soltanto gli incontri [illegible] nali, quindi lei non conta granché. Sta benissimo a casa sua, così non lascerà la consorte. Tuttavia l'incredibile telenovela potrà continuare, [illegible] lei sarà disponibile però senza impegno. Suggerimenti dei tarocchi: dimenticarlo, voltare pagina. Al più presto. Perché l'[illegible] al quarto posto del secondo gioco continua ■ indicare un altro uomo.

INCAPACE — Primo quesito: no, osservando gli ultimi due arcani (9 e 18) e, in particolare, le lamine delle sintesi, tutte saturnine. Secondo: la ragazza si aspetta da lei qualche momento di, chiamiamola così, normale tenerezza, e nient'altro; attenzione anche al 9 e al 18, in un gioco ancora [illegible] volte riassunto da 9. Ne consegue che la risposta alla terza domanda è altrettanto [illegible] gativa: non la sposerà (perché *non deve* sposarla). Perché (quarto gioco) non è la donna giusta. E' ambiziosa, calcolatrice, fredda ed egoista: essa, [illegible] faceva [illegible] aturno con i suoi figli, farà [illegible] sol boccone di un dolce, amabile ed esitante figlio di Venere. Quattro giochi che cercano di dirle energicamente, in tutti i modi possibili, di dar la caccia all'anima gemella in una direzione completamente opposta.

YUZA — Tutto cambia continuamente, nell'universo, e di riflesso anche nella sua particola[illegible] situazione [illegible] G. continua ad averla sempre più presente nello spirito (3), poiché molte cose [illegible] [illegible] nella sua vita (10). Pensa di scrivere, telefonare, farsi viva in qualche modo. Gli ideali dovrebbero rinascere nei mesi estivi (7), [illegible] piena soddisfazione di entrambi (5 finale e [illegible] 7 di sintesi). 10 e 15, sintesi parziali, ricordando il vecchio detto: «ha più forza la passione che un giogo di buoi...».

Interrogate i tarocchi

I lettori di «Stampa Sera» possono consultare i Tarocchi per corrispondenza. Ecco come procedere:

1) Procuratevi 22 biglietti di carta delle dimensioni di 4×4 centimetri circa e numerateli dall'1 al 22.

2) Riunite su [illegible] tavolo, in luogo tranquillo e lontano dai rumori, i [illegible] biglietti che ■ precedenza avrete piegato con cura. Cominciate a mescolare, concentrandovi [illegible] un quesito che vi sta particolarmente a cuore.

3) Estraete, continuando a mescolare, il primo biglietto ■ prendete nota del numero corrispondente. Con lo stesso metodo estraete un secondo, un terzo e un quarto biglietto, prendendo nota del numero in ordine d'estrazione.

4) Riportate questi numeri su un foglio insieme ■ vostro quesito. Completate col vostro nome e cognome [illegible] uno pseudonimo. Spedite infine il tutto a «Stampa Sera» - Rubrica cartomanzia, via Marenco 32, 10126 Torino.

la CASA verde

Questa rubrica, realizzata con la collaborazione della Federfiori, è aperta a tutti i fioristi e vivaisti. Chiunque voglia intervenire può scrivere indirizzando a «Stampa Sera - Rubrica La casa verde, via Marenco 32, 10126 Torino».

Fare [illegible] erbario? E' divertente e anche facile

Organizzare un erbario, cioè una raccolta di piante erbacee essiccate a scopo scientifico-didattico ■ soltanto decorativo non ■ impresa difficile, almeno per quanto si riferisce alla ricerca e alla conservazione. Anzi, può [illegible] scopo di passeggiate con i ragazzi, dove anche i più piccini possono contribuire alla preparazione del materiale.

Per non raccogliere delle specie che non serviranno a nulla, è utile, prima ■ tutto stabilire le finalità che si vogliono dare all'operazione.

Le pianticelle, raccolte [illegible] garbo e conservate [illegible] [illegible] perché non si sciupino, devono essere complete di foglie, rami, radici, bocciolo ■ fiori aperti in modo che dimostrino i pregi dell'esemplare quando sarà fissato al cartoncino definitivo.

Compresse fra due fogli di carta assorbente all'interno di alcune pagine di giornale e lasciate in [illegible] sotto grossi pesi ■ fra le tavole di una pressa, le pianticelle saranno pronte, dopo una ventina ■ giorni, per essere fissate ad un cartoncino bianco [illegible] po' consistente con [illegible] punto di colla trasparente o con striscioline di carta velina. Data e luogo di raccolta, una breve descrizione dell'habitat e magari il nome del raccoglitore saranno il complemento delle informazioni scientifiche. La raccolta e la essiccazione delle piante erbacee può anche essere fatta per comporre [illegible] dretti ornamentali. Per questo scopo si deve abbondare di fiori colorati e singolari.

s. d. s.

La «Salvia candelabrum»

E come regalo... un bel vasetto [illegible] Salvia in fiore

Volete portare un dono originale agli amici che vi hanno invitato ad una [illegible] nella loro casa di campagna? Raccogliete in [illegible] bella cestina rustica una collezione di pianticelle di salvia in vasetto, meglio se gli esemplari sono in fiore. Vi segnaliamo [illegible] specie più interessanti, che potrete comperare in qualche vivaio specializzato in piante aromatiche: no esiste uno molto fornito a Cellarengo d'Asti e altri ne troverete a Castagnato Po, a Villanova d'Asti e in Brianza; comperate, oltre alla ben nota e comune salvia officinalis, la S. officinalis «crispa» con le foglie arricciate, la S. officinalis «icterina» con foglie variegate giallo e verde, la S. officinalis «maxima» dalle foglie giganti, la S. officinalis «purpurescens» [illegible] foglie rosse e ancora la [illegible] pratensis, la S. sclarea detta volgarmente «Erba moscatella», la S. lavandulifolia, la S. glutinosa e la S. verbenaca o salvia minore.

Tutte queste piantine, trasferite in piena terra nell'orto ■ in giardino, in posizione molto soleggiata, si svilupperanno in modo uniforme formando una bellissima aiuola variopinta e rigogliosa. Ricordiamo che le foglie oltre che nella minestra o per sughi in bianco destinati a carne, pesce, nova, pasta asciutta, sono ottime fritte nella pastella, come i fiori di zucca.

Ninfee, vasche e ruscelli Ecco [illegible] trasformare in Eden [illegible] nostro giardino

Ruscelli e cascatelle, vasche e piccoli laghi con acqua corrente oppure stagnante sono elementi da prevedere quando si progetti un giardino. La scelta è ovviamente determinata dalla ampiezza [illegible] spazio a disposizione, ma anche su di un terrazzo è possibile [illegible] [illegible] piccolo angolo adatto alla coltivazione [illegible] piante acquatiche. Basta un mastello opportunamente verniciato all'interno, o [illegible] [illegible] di pietra, oppure un contenitore di vetroresina o fibrocemento simpaticamente celati, per consentirci la coltivazione di ninfee, giacinti d'acqua e persino fiori di loto.

Per la vasca in giardi[illegible] che può essere in pietra, un sistema veloce e poco costoso può essere il seguente: si modella sul posto, con la sabbia bagnata, una [illegible] delle dimensioni e della profondità desiderate, la si ricopre con iuta bagnata facendola aderire bene e la si pennella con cemento a rapida presa. Qualche giorno per asciugare ed ecco pronta una conca stagna, di forma naturale da riempire di piante acquatiche ■ da rivestire sui bordi di tutte quelle specie che [illegible] l'aria umida e il terreno paludoso degli stagni.

Per i ruscelli di collegamento fra due o più vasche occorre considerare attentamente il percorso per dosare la pendenza e lo [illegible] in modo che l'acqua [illegible] debba seguire dei percorsi forzosi e innaturali e non abbia a straripare doppertutto.

Pietre, ghiaione o sabbia, come p[illegible] ciotoli di fiume e pezzi di lastre [illegible] pietra locale saranno utili per determinare le sponde come se il ruscello sgorgasse [illegible] turalmente dalla terra.

Quando l'acqua è scarsa e comunque non sia possibile disporre di acqua corrente, laghetti e ruscelli possono essere alimentati con una pompa anche di limitata portata che ricacci incessantemente l'acqua al punto di partenza.

A monte occorre una piccola cassa stagna per le apparecchiature elettriche di alimentazione, mentre la pompa dovrebbe esse[illegible] preferibilmente del tipo som[illegible] [illegible] per eliminare il rumore. In questo caso occorre una buona profondità dell'ultimo bacino di raccolta e una vigile, costante verifica della linea di immersione.

Silvina Donvito

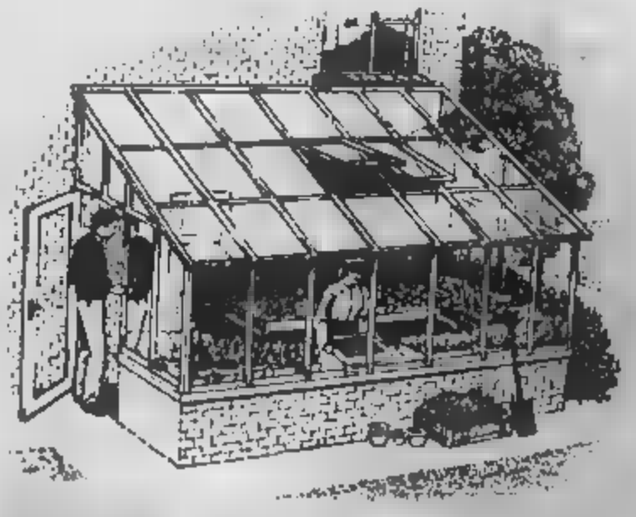

Una serra, un angolo originale e il giardino diventa veramente un piacere

ERA ORA

STAMPASERA

JINGLE MANIA

RADIO CENTRO 95 FM 95

FM 98,5 RADIO MANILA

FM 93 radio reporter 93

I VINCITORI DELL'ESTRAZIONE FINALE

RADIO TV MIRAFIORI — 1° premio — L. 5.000.000 in gettoni d'oro
RAFFAELLA BINELLO - Via Torino 90 - Beinasco

NICOLINI OTTAVIO & C. — 2° premio — L. 3.000.000 in gettoni d'oro
GIOVANNA VELARDI - Via Tempio Pausania 39/15 - Torino

BOIDI — 3° premio — L. 2.000.000 in gettoni d'oro
GIOVANNA BARONE MONFRIN - C.so Duca degli Abruzzi 54 - Torino

FOTOSERINO — 4° premio — L. 2.000.000 in gettoni d'oro
CLARA FORNASIER - Via Fiocchetto 39 - Torino

VINCONO L. 1.000.000 IN BUONI ACQUISTO

Presso le aziende indicate a lato (le aziende sono citate in ordine alfabetico)

AZZURRO
- **CINZIA BONFIGLIO**
  Via Cardinal Massaia 60 - Torino

CAPONORD 4·4
- **MAURO SUSENNA**
  Via Arnaldo da Brescia 23 - Torino

CONTINENTAL
- **GIOVANNA CERFEDA**
  Via Elba 18 - Torino

- **CRISTINA DRAICCHIO**
  Via Digione 2 - Torino

euroconsult
- **GIAMPAOLO ZAMBONI**
  Via Don Murri 1 - Chieri

Giocchi
- **RICCARDINA CANCELLARA**
  Via Ghedini 19/24 - Torino

ESSEBI
- **SANTA CIONA**
  Via Torino 118 - San Mauro

MOTOR CARAVAN STURA
- **ROSANNA FRESIA**
  C.so Ferrucci 24 - Torino

SAFF
- **MICHELINA D'ELIA**
  Via F.lli Bandiera 12 - Rivalta

Lavanderia
- **GIAMPAOLO BIONDI**
  Via Filadelfia 23 - Torino

Torino Carni
- **ANTONIO SANTORO**
  Via dei Comuni 5 ter - Buttigliera Alta

ZAPPI
- **OMBRETTA PITTELLI**
  Via Grossi 29 - Torino

La premiazione si svolgerà giovedì 20 luglio alle ore 19.

Una fan regala a Cabrini un ramoscello di mimose nel «giorno della donna»

CAMPIONE ADDIO

Dopo tredici stagioni, il terzino bianconero lascia la squadra dei suoi trionfi e sceglie il Bologna. Se ne va senza commozione e si lamenta: «Con Zoff mi attendeva solo la panchina, io invece credo di poter giocare altri due anni ad alto livello»

Antonio affronta ai mondiali di Baires il Brasile: è il 1978, l'anno del debutto in nazionale

Cabrini volta le spalle alla Juventus «Posso vivere ancora alla grande»

Cabrini in divisa «azzurra»

A trentadue anni inizia una nuova avventura ed è sicuro di poter disputare almeno altre due stagioni ad alto livello. Maifredi lo trasformerà in difensore centrale

Troppo orgoglioso per accettare la panchina. Gli accordi erano precisi: *«Per te non c'è posto come titolare»* gli aveva spiegato Zoff un anno fa di questi tempi. E Cabrini aveva accettato — o meglio — si era adattato a vivere una situazione del tutto nuova. In oltre dieci anni la Juventus non aveva mai fatto a meno di lui e sembrava che lui non potesse fare a meno della Juventus. Invece anche gli amori più grandi — è detto che debbano durare in eterno, così Cabrini, dopo una stagione di attesa trascorsa quasi sempre in panchina e qualche volta anche in tribuna, ha detto basta. *«So di poter giocare ancora alla grande»* ha detto a Zoff e Boniperti ed ha tolto il disturbo.

Con grande grinta quindi inizia a 32 anni una nuova avventura, accattivandosi subito le simpatie dei bolognesi: *«Non avrei accettato altro trasferimento che non fosse a Bologna. Vestirò con grande orgoglio questa nuova maglia, sicuro di poter recitare ancora la parte del protagonista. La Juve rappresenta il mio splendido passato, ma mi sento pronto a vivere almeno altri due anni da protagonista. Mi guardo attorno e non vedo gente di cui avere paura. Quindi voglio chiudere giocando, non stando a guardare gli altri che vanno in campo»*.

Ecco che salta fuori l'orgoglio del vecchio campione. Come un leone ferito, Cabrini cerca di difendersi, di graffiare ancora. Poteva scegliere una comoda vecchiaia (in un calciatico) con la squadra dei suoi trionfi, invece ha optato per una scelta rischiatutto. E' fin troppo evidente infatti che Cabrini ha tutto da perdere e poco da guadagnare. In un Bologna che probabilmente sarà costretto ancora una volta a vivacchiare in anonime posizioni di classifica, Cabrini avrà vita durissima, proprio perché gli anni passano anche per lui.

Maifredi intende utilizzarlo da difensore centrale e forse questa posizione potrebbe favorirlo, perché come terzino di fascia, Cabrini già quest'anno ha mostrato la corda, confermando che gli ardori giovanili si sono assopiti in maniera inesorabile. Ma questo lui non lo ammetterebbe mai (sempre il famoso orgoglio che torna a galla) ed oggi si sente scaricato, messo nella condizione di emigrare per poter dimostrare che la Juve ha sbagliato.

Sembra stupito che nessuno abbia mosso un dito per trattenerlo. In realtà Boniperti gli ha chiesto più volte se fosse proprio sicuro di aver preso la decisione giusta e di fronte alla sicurezza di Cabrini, il presidente si è arreso. Forse Antonio avrebbe gradito una maggior insistenza, ma con i miti non si costruiscono gli squadroni. Ed in questo momento la Juventus ha bisogno di crescere, non di ricordare. Con o senza Cabrini.

Antonio è stupito: *«Non avrei mai immaginato che potesse finire così. La mia carriera e la Juventus è stata una cosa stupenda, ma ora sono costretto a parlarne al passato. A questa squadra credo di aver dato molto e — scusatemi — credo di poter ancora pretendere qualcosa di meglio di ciò che oggi è stato offerto. E poi nato per giocare, per stare a guardare gli altri. Più che un'esigenza professionale, lo mio diventa quasi un'esigenza fisica»*.

Insomma, siamo agli addii, ma senza lacrime. I fazzoletti questa volta. Cabrini va senza sbattere la porta, ma anche senza magone. E' realista fino al cinismo: *«Non dimenticherò mai la Juve, però non volterò indietro per recriminare su quello che avrebbe potuto è stato. Alla Juve dico grazie di tutto, ma ora guardo avanti, ad un futuro che potrà riservarmi delle piacevoli sorprese»*.

Cabrini è il settimo campione del mondo che giocherà nel Bologna, ma è senz'ombra di dubbio il più carico di allori. Quegli stessi allori che, a suo avviso, qualcuno oggi ha voluto quasi calpestare. Ma con la riconoscenza non si sono mai vinti gli scudetti.

f. ver.

Cabrini in bianconero

IL CONTRATTO DA' RAGIONE ALLA SOCIETA'

Il giocatore: «Non riusciranno mai a convincermi. Dovranno obbligarmi»

Borsano contro Cravero, match al Torino

Le offerte di mercato non sono più seducenti come un anno fa, il libero è lo stesso deciso ad abbandonare la maglia granata. Ma a chi gioverà un eventuale divorzio?

Cravero (la foto ritrae insieme Vialli) vuole più la bandiera del Torino

Ma era lo no «*bandiera*», questo Cravero? Pur a posteriori (o almeno così parrebbe), il quesito è di non poco peso: in caso affermativo, infatti, il Torino nella stagione di purgatorio in serie si troverebbe orbo uno dei suoi elementi di maggiore spicco non solo tecnico ma anche morale; se invece il libero è semplicemente stato «*uno dei tanti*», beh allora l'idea di perderlo non dovrebbe essere poi così *choccante*. Il tutto, come si accennava, ammesso e non concesso che il destino del giovane capitano sia colorato di giallorosso (Roma) piuttosto che di azzurro (Napoli) o bianconero (Juventus).

«*Il mio rapporto Il Torino è chiuso* — ha spiegato senza mezzi termini il giocatore —. *Anche dal punto di vista diciamo così morale. Non posso restare in una società che ha permesso a chiunque di sputare veleno contro di me senza un dito per difendermi. La serie B non c'entra: se ci siamo finiti vuol dire che ho anch'io le mie colpe e quindi sarebbe giusto che le scontassi, certi discorsi come quelli fatti da Vatta in quella specie di assemblea con i tifosi non si possono dimenticare. Il mio giudizio professionale Vatta non cambia, ma la mia dignità personale mi vieta di restare ancora al Toro*».

Una delle incertezze riguardanti il Cravero parrebbe dunque risolta. Ci sono alcuni «*ma*». Fascetti, neo-allenatore granata, deve aver giustamente fatto notare che una squadra che punta all'immediato ritorno fra le grandi non può rinunciare a cuor leggero ad un elemento come Cravero. Il presidente Borsano ha detto chiaro e tondo che intende venderlo. Le offerte del non sono più seducenti come quelle di un anno fa. Dunque?

«*Io ho firmato un contratto* — sottolinea il giocatore —. *Quindi chi vogliono possono obbligarmi a restare, ma si tolgano dalla testa di farmi cambiare idea*». Invece sarebbe proprio questa la speranza di Borsano. Certamente l'intervento di Fascetti avrà avuto un suo peso, ma è possibile che a far cambiare parere al presidente abbiano concorso le ultime prestazioni del «*capitano*», degne dei suoi giorni migliori. Sarebbe dunque opportuno fare qualche passo indietro, dare un'occhiata all'ultima stagione disputata da Cravero. Il che potrebbe anche significare la soluzione del nostro dubbio iniziale riguardante il reale peso simbolo della squadra.

Titolare fisso nell'Olimpica di Zoff, Cravero è stato brutalmente accantonato da Rocca: choc, ritorno a casa sconfitto. Poi un campionato incominciato subito male. Per la squadra e quindi per lui: non è facile per nessuna stella brillare in un cielo coperto di nuvole. E gli infortuni? Forse qualcuno ha dimenticato le volte in cui la carenza di validi sostituti ha costretto Cravero a giocare in condizioni fisiche al limite della rottura. Come quando, con un dito di un piede rotto, scendeva in campo allenamento infrasettimanale e imbottito di novocaina per non sentire il dolore. Certamente, una certa tendenza ad ingrassare già esisteva, ma una certa sopravvenuta ricchezza di limbi è facilmente spiegabile, in simili condizioni.

«*Culetto da geisha*», lo ha chiamato Vatta. Solo una provocazione, probabilmente, e che ha sortito positivi effetti, ma su cui è difficile che il giocatore possa sorvolare. Tanto più quando giunge al termine di una stagione già particolarmente travagliata ed è entusiasticamente accolta dalle più becere frange di tifosi che non aspettavano altro che un capro espiatorio. La bandiera che già faticava a garrire è decisamente ammainata.

Resta da vedere con soddisfazione di chi. Della squadra è improbabile, visti gli ultimi sviluppi della vicenda. Dei tifosi più saggi sicuramente no. Del giocatore forse. Per ragioni morali, ma anche per motivi economici. La parola pronunciata dal capitano prima del *match* decisivo il Lecce, però, sono difficili da dimenticare (*«Il Toro è e sarà sempre la mia squadra: se anche dovrò andarmene continuerò a tifare Toro»*) tanto quanto le sue ultime prestazioni. Parole che avevano il sapore della sincerità, anche se adesso afferma di averle pronunciate per evitare polemiche nel momento più critico.

E che indirettamente trovano conferma anche oggi. *«Sarebbe stato facilissimo trattenermi: bastava un parola in mia difesa»*.

Giorgio Destefanis

A

Una prodezza di Pasino regala alla Juventus il poker nel Caligaris

CASALE ● La formazione Pri- della Juventus si è aggiudicata ieri in notturna la 32ª edizione del torneo internazionale giovanile di calcio «Umberto Caligaris», superando in finalissima (1-0) i coetanei ungheresi del Ferencvaros.

Il gol vincente è stato siglato da Pasino, che ha astutamente approfittato di un rimpallo in area per insaccare con prepotenza. Per la quarta volta i bianconeri iscrivono il loro nell'albo d'oro del prestigioso torneo (in passato avevano anche ottenuto sette secondi posti), mentre gli ungheresi, alla loro tredicesima partecipazione, sono già stati due volte campioni.

La finalissima è stata arbitrata da Pier Luigi Pairetto di Torino, premiato il «Fischietto d'oro 1989».

Al terzo posto si è classificata la formazione Berrelli del Casale che ha sconfitto (1-0) i giovani dell'Alessandria. Decisivo un autogol allo scadere del primo tempo: cross del nerostellato Limberti e deviazione del portiere Favero; il pallone ha centrato il centrocampista dei grigi Moretto, finendo di rimbalzo in rete.

Scarso pubblico sugli spalti (3/400 spettatori) anche per la fase conclusiva della rassegna giovanile dedicata alla memoria del grande terzino del Casale, poi della Juventus azzurro dal 1922 al 1934, con 59 presenze in nazionale.

Alla competizione, inauguratasi martedì scorso, hanno partecipato anche le formazioni Pri- di Lazio e Cremonese (al loro esordio in questo torneo), mentre nel girone di Casale e Alessandria hanno gareggiato le altre due formazioni del glorioso «Quadrilatero» piemontese degli Anni Venti e Trenta: il Novara e la Pro Vercelli, eliminate nei primi turni.

Durante le cinque serate di torneo, tra i giovani della Juventus guidati da Antonello Cuccureddu, si sono messi in evidenza i centrocampisti Conte (autore qualche gol decisivo) e Giampaolo; nel reparto arretrato si è mostrato sicurezza lo stopper Del Piano.

Il Ferencvaros, che si è aggiudicato il primato nel girone di qualificazione, ha schierato anche quattro giovani che durante la stagione erano stati inseriti in prima squadra (seconda classificata nel campionato ungherese) ed ha espresso un gioco molto vivace con lo scattante centravanti Wucovics sempre in agguato per rapide incursioni.

Nel Casale hanno esordito Bielzi e Vecchio, in prestito rispettivamente dalla Carrarese e dall'Albenga; più che soddisfacenti le prestazioni fornite da Falzone, De Giovanni e dai gemelli Aldo ed Enrico Porrino. I nerostellati si erano già imposti (1-0, gol di Falzone) durante le eliminatorie contro l'Alessandria, che si avvale di alcuni giovani promettenti Perotti, Vescovo e Satta.

Deludenti le prestazioni del Novara (che ha subito il passivo più pesante, 3 a 0, durante le qualificazioni contro l'Alessandria) e della Pro Vercelli, che ha utilizzato anche Garzonio, neoacquisto del Milan. Tra i vercellesi meritano di essere segnalate le doti agonistiche di Varagnolo (ex Casale) e della mezzapunta Biondi.

La Cremonese (neopromossa in serie A) ha dimostrato di possedere un buon vivaio: i suoi giovani hanno sempre giocato con grinta, garantendo spettacolo ed emozioni. Contro la Juventus aveva annullato un doppio svantaggio, pareggiando con reti di Favalli e Bonisoli. La Lazio è ritornata a casa con un solo punto, ottenuto nel match contro i cremonesi e due sconfitte: (1-0) con la Juve e (2-0) con il Ferencvaros.

Gino Defrancisci

Carnevale non ha gradito le intenzioni di Bigon ed a questo punto sarebbe contento di lasciare il Napoli. Zoff, suo estimatore, lo attende

Il brasiliano Dunga (nella foto a destra) per indossare la maglia della Juventus, le smentite della Fiorentina. Al bianconeri verrebbe a costare circa 9 miliardi

IL MERCATO

Mentre Dunga si avvicina ai bianconeri, si accendono le trattative delle punte. Boniperti cerca gli uomini giusti per risolvere il problema del gol e, oltre al sampdoriano, vuole aprire un dialogo per il «bomber» napoletano. Ed il Torino va a caccia di Pacione

Juve tra Vialli e Carnevale ma è solo la fiera dei sogni

Zoff è sempre all'inseguimento di un attaccante ed anche i due giocatori sono finiti nel mirino della società bianconera. Ma il loro ingaggio, per ora, è tutto da definire

DAL NOSTRO INVIATO

ASSAGO — Ed ecco anche la novità Carnevale, ammesso che non sia una... carnevalata. Nel calciomercato però stonerebbe. L'allarme è stato lanciato da Ferlaino: «*Carnevale non vuole accordarsi con noi; gli ho chiesto di allungare il contratto e lui non ci sta. In casi come questo, parlo per esperienza, c'è sempre una società dietro l'atteggiamento negativo del giocatore*». Ferlaino è un esperto in materia: è stato lui ad inventare il sistema «aggirante», vale a dire quello di trattare direttamente con un calciatore all'insaputa della società di appartenenza. Se dovesse perdere Carnevale, attratto da altri lidi, dovrebbe compiangere soltanto se stesso, di avere insegnato cioè un sistema che inevitabilmente qualcuno avrebbe imitato.

Domanda di rigore: chi c'è dietro l'angolo? Risposta scontata: la Juventus. Sono noti l'affetto e la simpatia che Dino Zoff ha per Carnavale e se questi ha deciso di cambiare aria perché non dovrebbe respirare quella torinese? Carnevale sa benissimo che la Juventus vuole tornare ad essere competitiva, che Boniperti sta lavorando per rifare squadrone se non proprio oggi almeno domani. L'attaccante non stonerebbe sicuramente nella nuova formazione bianconera ricomposta per due terzi, se al cinquanta per cento, con Fortunato, Bonetti, Castagni, Dunga o forse Vialli. Arrivasse anche Carnevale, tramonterebbe l'ipotesi Diaz, l'argentino tenuto in riserva da Boniperti visto che trovare stranieri validi in attacco è sempre più difficile.

A meno che non si tratti dell'ennesimo capriccio dell'azzurro, indotto al suo atteggiamento dal tentativo di strappare un contratto più sostanzioso. Attendiamo dunque nuove puntate di questa vicenda napoletana: Ferlaino offrirà sicuramente qualche «numero» interessante, da grande attore.

Juventus e Torino continuano ad attirare l'attenzione dopo che Milan e Inter hanno completato le operazioni o quasi. La società granata ha avuto un contatto diretto con Pacione, l'attaccante che Fascetti ritiene indispensabile per affrontare il campionato di serie B. Il tecnico ha le idee chiare e ha dato ampio mandato al Torino anche se in diversi casi si tratta di ex: a volte i fedelissimi tradiscono le attese, auguriamo a Fascetti che la regola non venga rispettata. Venne tradito Sacchi dai vari Bortolazzi e Bianchi portati a Milano: soltanto Mussi ha mostrato buona qualità ma ora il Milan l'ha smistato a Firenze dove, zitto zitto, Renzo Righetti sta facendo una squadra giovane con i vari Faccenda, Dell'Oglio, Buso, Mussi e con un Casagrande che è da seguire con attenzione.

Pacione

Ecco perché, partito Dunga per Torino, la Fiorentina si è interessata a Muller: una coppia brasiliana non stonerebbe affatto ma il carioca granata è sparito, l'aspettavano anche nel ritiro della Nazionale e lui non si è fatto vedere. Il ragazzo non ha ancora il senso professionale necessario per questo mestiere; cambiare aria farà bene pure a lui anche perché se dovesse finire a Firenze gli sarebbe più difficile frequentare night, almeno in... città.

Mistero attorno ad un altro straniero, lo svedese Prytz. Sembrava che avesse cambiato idea, che fosse in grado di resistere alle tentazioni del Sion, società svizzera di buone tradizioni; poi ha lasciato Bergamo dicendo «*presto mi faccio viva*» invece silenzio assoluto. A quanto pare la moglie ha cambiato idea. Perché questo, come tanti altri, è soprattutto il mercato delle mogli sono loro a decidere le sorti di un giocatore, a renderlo malleabile o determinato. I grossi ingaggi non c'entrano.

Ricordate Van Basten? Per lui c'era la fidanzata a decidere. Ora sembra rassegnata a restare in Italia noi non metteremmo la mano sul fuoco. Aspettiamo un annetto e ne sentiremo delle belle. Prytz ha il coraggio di svelare all'Atalanta le sue intenzioni. Se lascia arriva Milton.

Giorgio Gandolfi

Cucciolo brasiliano da 140 milioni

E' la cifra pagata dal Pisa, due anni fa, per acquistare Dunga. Alla Juve costerà 9 miliardi

FIRENZE — Signori e signore, il sipario si è alzato davanti al mercato di Milanofiori ed un nome si mette in evidenza nella lunga lista degli oggetti di desiderio. Nel bene e nel male è sempre Carlos Bledorn Verri, detto Dunga (o, se preferite, il «*Cucciolo*») essere al centro delle attenzioni a Firenze. E' stato dei grandi protagonisti della stagione viola, adesso il suo nome rimbalza sui titoli dei giornali, la Juventus lo vuole insistentemente. E anzi, si sussurra, sembra che la società bianconera lo abbia già definitivamente preso.

Nel bene e nel male sarà Dunga che farà il mercato viola questo torrido luglio. Il brasiliano, d'altronde, è un giocatore che tutti hanno ammirato in questi due anni di permanenza italiana. Il presidente Anconetani per portarlo al Pisa lo pagò la modica cifra di 140 milioni. Adesso la sua valutazione si aggira addirittura intorno ai 9 miliardi. Questo grazie alla sua grinta, alla sua verve, alla sua grande determinazione che ne hanno fatto uno dei punti fermi della Fiorentina edizione '88-'89.

A Firenze la notizia che Dunga dovrebbe con tutta probabilità finire in bian ha acceso immediatamente nuove polemiche. Dunga, per i tifosi viola, come Baggio: inamovibile, a tutti i costi necessario per una Fiorentina che il prossimo anno dovrà presentarsi in Europa, nella Coppa Uefa. I supporters fiorentini lo amano, non vorrebbero farne a meno. Ma il destino di Dunga sembra ormai segnato.

La Juventus ha battuto sul solito tasto, il tasto dei soldi e la società viola non ha saputo resistere. D'altronde lo stesso brasiliano ha fatto chiaramente intendere in questi ultimi mesi che una sua permanenza a Firenze rischiava di diventare i difficoltosa. Il rapporto del brasiliano Firenze, ormai, è diventato piuttosto precario. Troppi gli episodi «*negativi*» che hanno avuto al centro dell'attenzione proprio il centrocampista. Dunga negli ultimi tempi non è rimasto affatto contento della società, della squadra. E' come se l'avesse un po' tutti.

La sua grinta in campo lo ha portato molte volte a scontrarsi con i propri compagni. Famose sono diventate alcune sue liti con Carobbi, con Bosco, Pellegrini e con altri ancora. E la squadra non sempre ha mostrato di gradire. Anzi, tutt'altro.

Inoltre Dunga si è mosso in diverse occasioni e anche contro la società. Durante una cena dopo l'amara sconfitta di Milano contro l'Inter all'ultima giornata ebbe il... coraggio di ribattere duramente al conte Pontello. Alla vigilia dello spareggio Uefa la Roma, invece, si è lamentato del comportamento della Fiorentina: «*Mi ha dato fastidio* — aveva detto — *il fatto che i dirigenti abbiano cercato di nascondere che la Nazionale brasiliana mi aveva convocato per la Coppa America*».

Dopo lo spareggio con la Roma, prima di salire in auto insieme al compagno di nazionale, Renato, ha lasciato poche indicative tracce del suo stato d'animo: «*Ho dato il massimo per la Fiorentina, ho fatto quello che dovevo fare. La Juventus? Chi non ci penserebbe, è la più grande squadra del mondo*». Segnali indicativi, chiari ed eloquenti quella che è la volontà del brasiliano. Ed ormai il suo futuro in bianconero non dovrebbe avere più riserve. Questo nonostante le ultime affermazioni della famiglia Pontello. L'avvocato Claudio, per esempio, ha decisamente (ancora una volta) la possibilità che il brasiliano possa essere ceduto: «*Non pensiamo neppure, non è una cosa fattibile. La Fiorentina ha bisogno di lui*». Ma i miliardi della Juventus potrebbero far cambiare idea alla società viola. D'altronde il brasiliano, detto, non è più contento della sua situazione a Firenze. Questo suo malumore potrebbe risultare davvero decisivo.

LA SPEZIA

Sessanta velieri alle regate per vele d'epoca dominate dal Tomahawk (1938)

Da Torino sulla barca del Barone Rosso

Sette ragazze torinesi hanno gareggiato su «Stint», costruito per l'imperatore Francesco Giuseppe nel 1911, poi passato al celebre pilota della prima guerra mondiale

INVIATO

LA SPEZIA — Si sono concluse ieri le regate organizzate dalla Marina per le vele d'epoca. Hanno partecipato a questo elegante raduno una sessantina di velieri. Fra tutti ha tagliato per primo il traguardo per ben tre volte, il superbo Tomahawk, di Alberto Rusconi, che è così aggiudicato il trofeo Dipartimento Alto Tirreno. La barca è stata costruita nel 1938, è lunga poco più di 21 metri ed è armata a sloop.

La classifica delle altre categorie vede in testa Arcangelo (un cutter di 11,38 metri del 1933) condotto da un timoniere di 16 anni; la spagnola Yonira (uno sloop del 1954); Artica II, lo yawl della Marina, lungo circa 13 metri, costruito nel 1954.

Ma in questo tipo di regate, ciò che conta, per la maggior parte dei partecipanti non è la classifica. E' difficile infatti, stabilire concretamente i criteri con cui si possono valutare in maniera equilibrata le prestazioni di barche tanto diverse. Sono pochi quelli che vanno sul campo di regata con la convinzione di essere in una competizione agonistica.

Quasi tutti gli skipper ammettono: «*Il raduno è un pretesto per stare insieme, si è creata una grande famiglia fra di noi. Alcuni vengono per fare passerella, altri per mettere in mostra la barca che poi affittano a chi vuole trascorrere le vacanze, molti semplicemente per conoscere i nuovi arrivati*».

E fra i nuovi arrivati c'è anche un simpatico equipaggio composto da 7 ragazze torinesi che durante la gara ha dimostrato un grinta invidiabile. Navigano su Stint, una barca dal passato curioso. Fu costruita nel 1911 per Francesco Giuseppe, poi passò al Barone Rosso. In seguito divenne uno dei velieri più agguerriti del Mare Adriatico, con il nome, appunto di Club Adriatico.

Il bordo basso è affilato, un palo di vele aggressive, Stint Saab ha dato del filo da torcere ad Arcangelo, e si è piazzato al secondo posto dopo un vivacissimo duello.

«*Si poteva fare di più* — dice la skipper Lucia Pozzo —. *La barca ha bisogno di essere migliorata e attrezzata meglio. Purtroppo per ora non possiamo permetterci. E' già stato un grosso risultato il fatto di essere qui e correre insieme agli altri. Il prossimo appuntamento è Porto Cervo, in Sardegna*».

Un'altra barca torinese partecipante è Capricia, con cui ha corso Giovanni, il figlio di Umberto Agnelli. E' un due alberi svedese di 22 metri famoso per aver vinto un Fastnet. Lo caratterizza il fatto di «indossare» delle originali vele rosse.

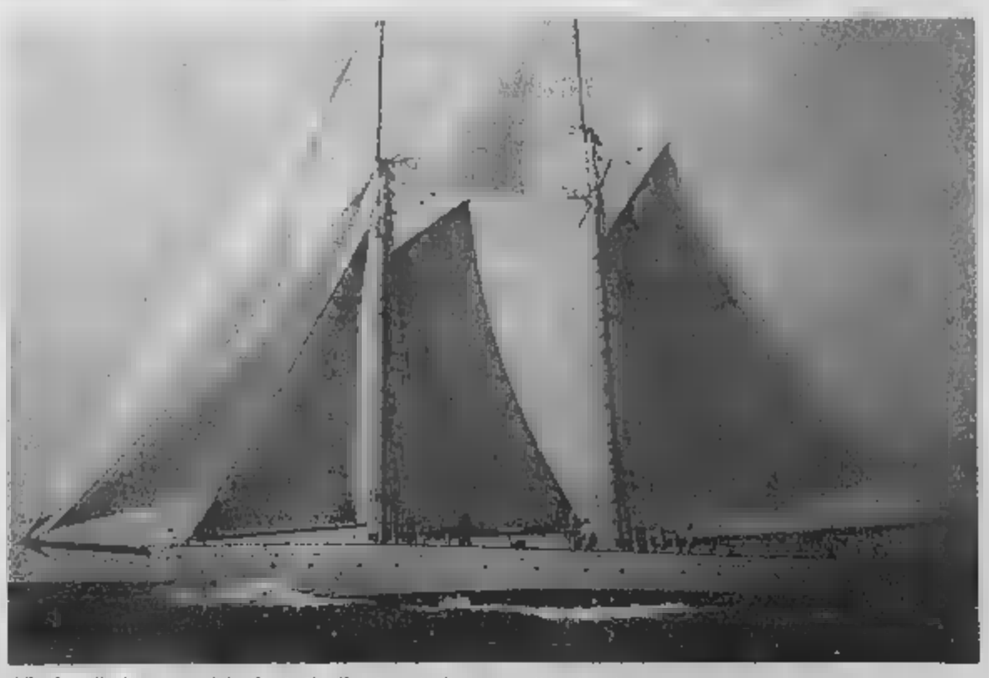

L'inglese Puritan, uno dei velieri più affascinanti, alla regata di La Spezia

I sessanta velieri in gara, da quelli imponenti come Orion, di 45 metri, Puritan, di 31 metri, a quelli più modesti la piccola Santa Lucia, hanno creato nel golfo della Spezia un clima festoso e singolare.

Il pretesto sportivo ha offerto anche l'occasione per aprire, sia pure per poche ore, la banchina dell'Arsenale militare al pubblico. In questo modo la Marina è riuscita a interrompere quel distacco inevitabile che si è creato fin da quando, per decisione di Cavour, nel 1857, il corpo militare è stato trasferito da Genova alla Spezia. In questi giorni, al di là degli austeri cancelli, ha fatto capolino la curiosità della gente e anche un pizzico di mondanità. Il vento degli antichi legni ha portato buoni auspici.

Irene Cabiati

VOLLEY

Quattordici in A1 A2 a girone unico

Molte novità nei prossimi campionati. Rivoluzionati quelli femminili

Grandi novità nei campionati di pallavolo 89/90. Alcune interessanti modifiche si aggiungono a quelle già introdotte nelle ultime due stagioni nell'ambito di quel programma che verrà completato nel 91/92 con la stabilizzazione degli organici dei tornei nazionali su gironi a 14 squadre (unica eccezione la A2 a 16) e con l'abolizione dei playoff nelle serie B e C1.

In campo maschile, dal prossimo 14 ottobre la A1 tornerà dopo ben 15 anni a 14 squadre con playoff-scudetto riservati alle prime otto. Per la prima volta la A2 giocherà a girone unico (16 partecipanti) con ben tre promozioni e quattro retrocessioni dirette. I campionati di B1, B2 e C1 vivranno dal 4 novembre al 4 aprile la loro ultima stagione a gironi e 12: per recuperare le forze da aggiungere nella stagione 90/91 (due per gruppo) verranno diminuiti da quattro a tre i gironi della B1 ed aumentate da 36 a 42 le promozioni della C2 regionale alla C1 nazionale (per il Piemonte i «visti» a disposizione saranno tre invece soliti due).

Nel settore femminile la prossima sarà addirittura una stagione rivoluzionaria con formule e meccanismi promozioni-retrocessioni tutti particolari, saggi per consentire il passaggio dalla vecchia alla nuova struttura. Nei dettagli, la A2 (24 squadre in due gironi) sarà durissima (tre retrocessioni e quattro rinvii ai playout-salvezza per gruppo) per permettere la riduzione della «rosa» alle 20 squadre del 90/91 ed alle 16 del 91/92.

La serie B (sei gironi da 12) verrà sdoppiata dal 90/91 in B1 (tre poule da 14) e B2 (sei da 14) mentre la C1 passerà gli attuali dodici gruppi da dodici ai prossimi nove gironi da 14.

L'allargamento dei campionati nazionali (32 formazioni in più a partire dal 90/91) sarà reso possibile dall'aumento delle promozioni dalla C2 alla C1 al termine del prossimo campionato (da a in Piemonte, 36 a 56 in tutta Italia).

Anche i campionati provinciali torinesi l'anno prossimo cambieranno volto e torneranno all'antica denominazione di prima: seconda e terza divisione (inizio previsto per il 12 novembre). Curiosamente, mentre a livello nazionale la Federazione si sta progressivamente avviando verso l'abolizione dei playoff interserie, il comitato torinese ha deciso di introdurre per le sue migliori squadre di prima e per le due «big» di seconda un playoff con tabellone tipo tennis per l'assegnazione del titolo provinciale e delle promozioni in serie D regionale.

Roberto Condio

In lizza la Golarsa, Camporese-Nargiso e la Reggi in doppio

C'è ancora un po' d'Italia

Raffaella Reggi, sconfitta dalla Sanchez, cerca di rifarsi in doppio

DAL NOSTRO INVIATO

LONDRA — Wimbledon ha fatto la prima scrematura. Da oggi si entra nel vivo del torneo con la giornata più impegnativa del programma, la contemporanea disputa degli ottavi di finale del torneo maschile e di quello femminile.

C'è ancora un pizzico d'Italia in gara: c'è soprattutto la milanese Laura Golarsa, che per la prima volta ha raggiunto gli ottavi di finale.

Ci sono ancora Omar Camporese e Diego Nargiso, che hanno superato il primo turno del torneo di doppio, dove sono tornati a fare coppia dopo il «divorzio» avvenuto dopo il match di Coppa Davis con la Svezia. Oggi affronteranno la coppia americana composta da Sammy Giammalva e Glenn Layendecker, che al primo turno hanno fatto fuori Annacone-Van Rensburg, teste di serie n. 6 del tabellone.

C'è ancora Raffaella Reggi, che nel doppio femminile in coppia con l'americana Terry Phelps ha superato il primo turno, ma ora si trova il cammino sbarrato dalla coppia regina composta da Martina Navratilova e Pam Shriver che a Wimbledon hanno vinto cinque volte ed un'altra sono state finaliste.

Nel singolare maschile sono approdate agli ottavi di finale nove delle sedici teste di serie ed oggi si assisterà alle seguenti sfide: Lendl-Lundgren, Goldie-Zivojinovic, Becker-Krickstein, Shiras-Chamberlin, McEnroe-Fitzgerald, Van Rensburg-Wilander, Mayotte-Chang e Mansdorf-Edberg.

Nel singolare femminile le teste di serie superstiti sono dieci e queste sono le sfide in programma: Graf-Sales, McNeil-Sanchez, Evert-Fendick, Novotna-Golarsa, Sukova-Lindqvist, M.J. Fernandez-Fairbank; Magers-Faull, Mandlikova-Navratilova.

In campo maschile le sfide più incerte appaiono sulla carta quelle fra McEnroe e Fitzgerald, un australiano non più giovane che sull'erba si trova sempre a suo agio e nei turni precedenti è apparso in gran forma, e quella fra la rivelazione Chang e Mayotte. Per il cinesino sarà il vero primo test attendibile in quanto Mayotte ha sulla carta la consistenza ed il gioco offensivo per mettere in crisi il genio del passante.

Da seguire anche la prova di Wilander, che è il giocatore che ha fatto minor fatica di tutti nei primi tre turni ma oggi avrà un compito più arduo contro il sudafricano Van Rensburg.

In campo femminile riflettori puntati sulla sfida cecoslovacca (dove sono nate le due giocatrici) fra l'americana Martina Navratilova e l'australiana Hana Mandlikova, che si affrontano per la trentasiesima volta. In precedenza 19 vittorie di Martina e solo 7 di Hana. Di queste sfide sei si sono svolte sull'erba e Martina ne è aggiudicata quattro, ma Hana Mandlikova è giocatrice dal rendimento sempre imprevedibile anche questa volta sembra in buona forma dopo una serie di infortuni e malattie che ne hanno condizionato spesso il rendimento negli ultimi tempi.

Laura Golarsa affronterà per la seconda volta nella carriera la cecoslovacca Jana Novotna, contro cui ha perso dopo buona difesa nel primo set all'inizio dell'anno al secondo turno degli Open d'Australia (7-5, 6-1).

Rino Cacioppo

Camporese, in coppia con Nargiso, ha superato il primo turno nel doppio

UN [illegible] TOUR

Delgado messo ko da uno «stregone»?

Lo spagnolo si sarebbe rivolto, per una cura, ad un personaggio molto chiacchierato in Francia. La corsa è appena cominciata, ma per lui in pratica è già finita

Delgado, vincitore del Tour '88, sta attraversando una crisi sconcertante

Il Tour è appena cominciato e già si riparla di un clamoroso caso Delgado, mentre Da Silva, «italiano» della Carrera, ma portoghese di nascita, lussemburghese di adozione, cittadino d'Europa, è partito oggi in maglia gialla per la tappa che si concluderà sul circuito di Spa.

Stavolta il doping non c'entra. Il vincitore dell'ultima edizione fa discutere per altri motivi: le incredibili «controperformances» da lui realizzate nelle prime due giornate che gli hanno fatto accumulare oltre sette minuti di ritardo sull'avversario numero uno, Fignon, e poco meno sugli altri rivali più pericolosi.

«*Sono tranquillo e rilassato* — aveva dichiarato Delgado alla vigilia, con sospetta sicurezza —. *Fignon è il mio avversario più pericoloso, ma farò meglio di lui anche nelle cronometro*».

Delgado aveva detto di sentirsi benissimo: in realtà soffriva di sinusite e si era sottoposto a un'inconsueta terapia di agopuntura facciale. Un suo compagno ha confessato di averlo notato teso all'inverosimile, nella giornata del prologo, come se fosse vittima di un blocco emotivo.

Mentre ancora tecnici e critici cercavano di districare l'aggrovigliata matassa del ritardo di 2' 40" al via del cronoprologo, non convinti dalla spiegazione dello spagnolo (*«Ho la testa nella nuvole»*), Delgado era protagonista di altri episodi sconcertanti: nella frazione in linea del mattino allungava all'ultimo chilometro nell'improbabile e balordo tentativo di guadagnare qualche secondo; ma nella «cronosquadre» del pomeriggio si staccava dalle ruote dei compagni i quali dovevano attenderlo e riagganciarlo.

Per perderlo definitivamente, rallentavano talmente il loro ritmo da terminare all'ultimo dei 22 posti, con distacco di quattro minuti e mezzo dalla vittoriosa formazione di Fignon.

Che cosa accade? Il Tour di Delgado, appena cominciato, è già finito? E' vero che le grandi montagne potranno fare notevoli differenze. Ma si riprenderà Pedro? Il strano comportamento lascia pensare a qualche menomazione, magari nervosa, che avrebbe provocato una sorta di confusione mentale.

Ricordando certi precedenti (soprattutto l'ultima vicenda del doping nel Tour 1988) qualcuno collega la rocambolesca vicenda a una misteriosa cura preventiva preparatagli dal medico-stregone (assai chiacchierato in Francia) al quale egli ricorre da un paio di anni. Lo stesso medico fu responsabile del «trattamento» consigliato appunto l'anno scorso per mascherare l'uso di anabolizzanti.

Quale che sia la verità, resta il fatto sensazionale che il favoritissimo Delgado che si trova agli ultimissimi posti della classifica, con un pesante distacco, appena quarantott'ore dopo il via. La sconcertante vicenda contribuirà in ogni caso ad arricchire di nuove emozioni l'inesauribile, appassionante romanzo del Tour.

Carlo Valeri

SUCCEDE NEL PALLONE ELASTICO

Si alza alle 5, viaggia in piedi poi gioca e rischia una multa

Dice Voglino: «Sono militare, i dirigenti dovrebbero capire i miei sacrifici». In coppia con Pirero, era in svantaggio per 7-3 contro Vacchetto quando la gara è stata sospesa

TAGGIA — Momento difficile per Marco Pirero, il nuovo idolo dei tifosi liguri dopo la partenza per altre terre di Ricky Aicardi. Il capitano della Taggese, ieri, di fronte ai suoi tifosi sempre più sconcertati per le sue prestazioni, ha evitato un nuovo rovescio solo grazie ad una provvidenziale pioggia che ha fatto sospendere le ostilità quando il suo avversario, Vacchetto, era in vantaggio per 7-3.

«*Mi è andata bene* — confessa Pirero negli spogliatoi —. *Mi spiace per Vacchetto che avrebbe certamente conquistato un punto meritato. Sono io il primo a riconoscere che non ho giocato bene; ho commesso troppi falli; la battuta e il ricaccio di Vacchetto hanno messo in difficoltà*».

Il capitano della Taggese riconosce che il suo obiettivo di qualificarsi ai primi quattro posti al termine del girone eliminatorio si fa sempre più difficile. Spira aria di bufera nella società che accusa il capitano e la spalla, Paolo Voglino, di «scarso rendimento». Forse arriverà una multa dopo quella appioppata alla squadra otto giorni fa in seguito alla partita di Mondovì, chiusasi con la netta vittoria di Tonello per 11-6.

Paolo Voglino

Pirero piega il capo di fronte al salasso di un milione e mezzo (una cifra astronomica nel pallone elastico), ma Voglino protesta. «*Mi sembra un'esagerazione* — dice —. *A parte la cifra, non credo proprio di meritarla. I dirigenti della Taggese dimenticano che faccio grossi sacrifici per giocare; sono militare e da Savona mi hanno trasferito a Milano, quando mi aspettavo una residenza più vicina. Ma della società si è preoccupato. Per giocare contro Vacchetto mi sono alzato alle 5 del mattino, ho fatto il viaggio in treno, sempre in piedi. Ancora prima di giocare ero stanchissimo*».

Continua lo sfogo della «spalla» della Taggese: «*Da un mese non riesco ad allenarmi perché la vita in caserma è dura. In queste condizioni, sto pensando seriamente di rinunciare, almeno per quest'anno, all'attività agonistica. Certo, anche le multe contribuiscono a farmi prendere questa decisione*».

Vacchetto non è certo di buon umore. «*Sul 7-3* — dice il battitore della Subalpina di Cuneo — *la partita non era ancora vinta, ma avevo grosse possibilità di farcela. Pirero e Voglino mi sono sembrati giù di tono; è però stato favorito dall'assenza del vento. Peccato, perché la vittoria mi sarebbe servita a portarmi a ridosso dei big*».

Vacchetto non ha grossi traguardi, anche se rispetto all'anno scorso, ha compiuto grossi progressi sul piano tecnico. «*Aicardi e Rosso* — ammette francamente — *sono al di fuori della mia portata. Ricky è di altro pianeta; finirà per vincere anche quest'anno. Solo Dodo Rosso ha qualche chance di tenergli testa, come ha fatto lo scorso anno*».

Galasco

FUORISTRADA IN SALITA

Torna la «sfida dell'Aquila» c'è Winkler, però non vince

Fra i motociclisti il vincitore assoluto è stato Osvaldo Armanni su KTM 350. La celebre cronoscalata era stata interrotta nel '70. Ottanta equipaggi al via ieri da Giaveno

Giuseppe Marocco (a destra) in sella alla Honda si è piazzato secondo assoluto

Una singolare gara di fuoristrada in salita si è svolta ieri all'Aquila di Giaveno, stazione sciistica a pochi chilometri da Torino: è denominata «la sfida dell'Aquila», celebre cronoscalata nata nel '60 e interrotta nel '70, dopo aver laureato diversi campioni, tra cui Ostorero.

La manifestazione, giunta alla 3ª edizione, è stata organizzata dal Motoclub Orbassano in collaborazione con il Comune di Giaveno e la Società Seggiovie. Il tempo molto incerto e la fitta nebbia che a tratti copriva parte del percorso non hanno impedito lo svolgimento della gara. Oltre un'ottantina gli equipaggi presenti al via, del Piemonte anche dalla Liguria e dalla Lombardia.

Parecchi i veterani, tra cui Luciano Andreotto (copilota di Barigazzi) e Aldo Winkler (miracolosamente ritrovato dopo quattro giorni di totale abbandono nel deserto, nell'ultima Parigi-Dakar). Accanto a loro i vincitori della passata edizione Lorenzo Borella e Luciano Miglietta. La gara era articolata su due manches e su un percorso di quasi quattro chilometri. La partenza, con un'ora di ritardo sulla tabella di marcia, avviene alle 10. Da 900 metri si sale fino a quota 1600 attraverso un tracciato molto vario: tratti pianeggianti e dal fondo compatto si alternano con ripidi tornanti rocciosi e buche.

Tutti i concorrenti concludono la 1ª manche e dopo la sosta alle 14 sono di nuovo in pista. Ma a metà della gara un violento temporale si abbatte sul Monte Aquila, facendo ritardare di un'ora la partenza delle auto.

Per le moto, il vincitore assoluto della sfida è Osvaldo Armanni su KTM 350, in tempo di 7'40" 63. Il ventottenne bresciano detentore del campionato italiano juniores di enduro cat. 500, si presentava per la prima volta a questa gara.

«*Sono certo che se il percorso fosse stato più lungo avrei perso facilmente il tempo perduto*», ha detto al traguardo il campione uscente, il quarantaduenne Lorenzo Borella su Husquarna 500, che non è riuscito a fare il tris per scivolata nella prima salita.

Alle spalle, con 23" di ritardo, Aldo Winkler su Honda 500: «*Ho corso per divertirmi e la formula mi è piaciuta, anche alla Parigi-Dakar sono andato con questo spirito ma ho dovuto ricredermi in fretta*».

Impegnativa e combattute anche la gara riservata ai fuoristrada. Il Trofeo Autogi 2, categoria benzina è andato alla Renegade di Antonio Gambirasio (oltre 1600 di serie) in tempo di 10'35"57. I vincitori della classifica assoluta Barigazzi/Andreotto su Pajero 2600 turbobenzina, un elaborato a quattro ruote motrici, in tempo di 8'56"53 si aggiudicati il Trofeo 4x4 Autorivoli staccando di quasi due minuti l'ex detentore Luciano Miglietta, che ha segnato il terzo miglior tempo.

Alfonso Gagliano

TOTIP

1ª	Geroboamo	2
	Gibet Migliore	x
2ª	Fagari	2
	Baciotto	1
3ª	Greco Om	1
	Eteranec	1
4ª	Fasto Om	x
	Dorval	1
5ª	Bassofondo	2
	Gitram Mo	2
6ª	Emibel	x
	Crino Effe	1

Lire 2.635.649.200

Ai 12

Lire 18.300.000

Ai 817 11

Lire 1.040.000

Ai 10.092 10

Lire 83.500

SU CON

LA VITA!

FINO AL 31 LUGLIO

LA TUA VECCHIA AUTO VALE FINO A

Le vacanze sono all'orizzonte e forse la vostra auto è sul viale del tramonto. Se è così, su con la vita!

E' un momento magico per passare a un'auto nuova: infatti, fino al 31 luglio il vostro usato vale minimo 1 milione se scegliete 126 o Panda.

L'offerta passa a 1 milione e mezzo per Uno, Duna o Tipo. E se scegliete Regata o Croma, si sale a 2.000.000! Insomma: qualunque sia il tipo o la marca

2

del vostro usato, in qualsiasi condizione si trovi, purché regolarmente immatricolato, fino al 31 luglio è denaro contante per affrontare la strada delle vacanze con tutta la sicurezza e il piacere di guidare una Fiat nuova, da scegliere tra tutte quelle disponibili per pronta consegna.

Non perdete tempo: questa speciale offerta non cumulabile vi attende presso tutte le Concessionarie e le Succursali Fiat.

Buone vacanze!

FIAT

MILIONI

E SE VALE DI PIU' LA SUPERVALUTIAMO

E' UN'OFFERTA DI CONCESSIONARIE E SUCCURSALI FIAT

Aldo Busi, scrittore di successo ed ora autore teatrale e televisivo

PROSA

L'autore dello scandalo propone un monologo tratto dal suo romanzo «Sodomie in corpo 11» e interpretato da Valeria Magli

Gli altri titoli

Gnoccoli eroina di Busi alla rassegna di Dolceacqua

DOLCEACQUA ● Ha suscitato scandalo con libri [illegible]: «*Vita standard di* [illegible] *venditore di collant*», «*Sodomie in corpo 11*», «*Usi e abusi*», sta per varare un «*talk-show*» televisivo («*Tutù*» ne è il titolo) per la Fininvest e, [illegible] qualche settimana, farà il suo esordio [illegible] autore teatrale a Dolceacqua-Teatro. Di Aldo Busi, scrittore geniale e graffiante, fra le rovine del Castello dei Doria sarà presentato un lungo, [illegible] esilarante monologo, tratto dal romanzo «*Sodomie in corpo 11*».

Si chiamerà «*L'avventuroso viaggio di Clementina Gnoccoli & B. in Kenya*», sarà interpretato da Valeria Magli, ballerina e attrice che ha lavorato con Francesco Macedonio, Carlo Quartucci, Mauro Avogadro e, più recentemente, con Andrée Ruth Shammah (Timone d'Atene [illegible] processo). Accanto a lei, Pier Luigi Picchetti [illegible] Maurizio Guasco. «*Clementina Gnoccoli*» è lo spettacolo scelto dal direttore artistico [illegible] Adalberto Maria Tosco per aprire in grande stile la rassegna di Dolceacqua.

Una prima nazionale assoluta, un debutto clamoroso per contribuire al lancio definitivo di questo Festival, nato in sordina [illegible] proseguito fra alti e bassi sino a raggiungere quest'anno la quinta edizione. Il tema per l'89 è «... *follia o della pazzia... ed altre storie*». Spiega Tosco: «*Possiamo così confrontarci con argomenti che* [illegible] *dal nostro quotidiano al nostro vivere in* [illegible] *società in bilico tra disastri ecologici, nucleari [illegible] psicologici. Una società sotto stress, che sempre più ci porta ad alterazioni psicosomatiche e ad alienazioni*».

La storia [illegible] questa Clementina Gnoccoli, proprietaria di una fabbrica di [illegible] [illegible] scatole [illegible] donna abbandonata, alta, dai capelli rossi cotonati [illegible] insensibile al sesso, andrà in scena il 22 luglio, [illegible] sarà replicata il 23, 24, 28, [illegible] 30, il [illegible] 4 agosto. Dice Busi, che ignora se andrà a vedersi l'adattamento teatrale: «*E' un* [illegible] *nologo bellissimo, molto difficile, irresistibilmente comico. Nel libro, Clementina è un personaggio che l'io narrante si inventa per tenersi compagnia. Non esiste. O meglio, esiste alla seconda potenza, perché è l'invenzione di un'invenzione*».

E precisa Tosco, il cui scopo è quello [illegible] trasformare Dolceacqua-Teatro in un palcoscenico particolarmente attento alla nuova drammaturgia: «*E' [illegible] testo sulla potenza eversiva della parola, sulla potenza eversiva del teatro come rito e non solo comunicazione. Rito, in quanto consumazione di un percorso auto-conoscitivo. Chi è Clementina? Una donna a tutto tondo, un personaggio pieno di sfaccettature, che parla-parla, che si racconta, che s'inventa, che apparentemente si denuda facendoci entrare nel suo quotidiano e che subito ci allontana, con un finale a sorpresa*».

Il programma della rassegna comprende ancora tre spettacoli, e la consegna del Premio «*Dusaighino d'Oro '89*» ad un beniamino del pubblico (e affezionato frequentatore di Dolceacqua, [illegible] cultore del suo rossese) come Walter Chiari, che avrà luogo il 31 luglio. C'è un autore trasgressivo, [illegible] Jean Genet, di cui i «*Marcido Marcidorjs [illegible] Famosa Mimosa*», gruppo teatrale di sperimentazione, propongono uno studio per «*Le serve*, [illegible] *danza di guerra*». E' previsto per il 26 e 27 luglio, e sarà interpretato da Maria Luisa Abate e Lauretta Dal Cin.

E c'è, anche per gli spettatori liguri, [illegible] ripresa della «*Francesca da Rimini*» di Silvio Pellico (1 e 2 agosto), che una calda [illegible] coglienza ha recentemente avuto alla rassegna nazionale Teatro di Confluenza [illegible] Moncalieri e in particolare a Saluzzo, città natale dello scrittore. Il cartellone è completato da un laboratorio su «*La nave dei Folli*» di Sebastian Brant (1494), in relazione all'«*Elogio della Pazzia*» di Erasmo da Rotterdam. Anche questa regia è di Tosco, i protagonisti sono Pier Luigi Picchetti [illegible] Maurizio Giasco.

Stefano Delfino

Decaro fa un film sulla sindrome

Riecco Peter Pan

ROMA ● «*Io Peter Pan*», secondo film di Enzo Decaro, (che esordì nel 1981 con «*Prima che sia troppo presto*») appena finito di girare a Roma e pronto per passare al montaggio, racconta di una strana malattia dello spirito, la «*sindrome di Peter Pan*». Colpisce persone adulte che, [illegible] fronte alle prime, grandi responsabilità, regrediscono e cercano ogni modo per evadere dalla realtà: «*Il mio personaggio è quello di Fabio* - dice Roberto Citran, già visto in "Piccoli equivoci" - *un giovane padre che aspetta un figlio ormai molto prossimo alla nascita. Ha una serie di paure ma soprattutto vedo con terrore che sta concretamente realizzandosi qualcosa di fondamentale nella mia vita. Comincio a rifugiarmi in me stesso e ad allontanarmi da Giulia, mia moglie. Faccio* [illegible] *che non facevo più da quando ero ragazzo, compro delle figurine, riprendo a giocare a calcio. Cerco insomma di fare adesso tutto quello che temo di non poter più fare appena nascerà questo figlio. Finisco anche per avere una storia con un'altra donna, Luisa, non perché mi piaccia in modo irresistibile ma fondamentalmente perché non è incinta*».

L'amante casuale, Luisa, è Mariella Valentini, che ha interpretato, tra l'altro, l'ultimo film di Nanni Moretti, «*Palombella rossa*»: «*Luisa è apparentemente una convinta single* — dice la Valentini — *che però nell'arco del film cambia profondamente e rivela di essere una donna che ha bisogno di punti di riferimento sicuri. Alla fine matura grazie al disorientamento di Fabio [illegible] sarà proprio lo a restituirlo a* [illegible] *moglie pensando che non posso rovinare la loro unione in un momento* [illegible] *decisivo. Anche se [illegible] realtà resterei volentieri con questo ragazzo che mi piace parecchio. Insomma gli voglio bene e per questo lo guarisco dalla sindrome di Peter pan*».

Il personaggio di Giulia, la [illegible] oglie prossima al parto lo interpreta Violaine Ledoux, una giovane attrice belga che nella vita è [illegible] compagna di Enzo Decaro ed è realmente in attesa di un bambino.

«*Giulia* — [illegible] l'attrice — *è una donna che, nel momento più importante della sua vita, quando avrebbe davvero bisogno di un uomo, si trova di fronte un ragazzo* [illegible] *con una paura tremenda, che la lascia sola. E' un momento molto duro e del tutto inaspettato perché lei, in fondo, il marito lo* [illegible] *soltanto adesso, quando sarebbe più importante contare su di lui. E' un personaggio molto bello e per* [illegible] *è bellissimo interpretarlo nella mia condizione attuale, al settimo mese di gravidanza. Mi preoccupo solo quando sulla scena devo arrabbiarmi con mio marito e sento* [illegible] *figlio agitarsi dentro di me. Spero quasi, in quei momenti, che lui capisca che non si deve preoccupare perché sto facendo del cinema*».

Enzo Decaro regista di «Io Peter Pan»

«*Io Peter Pan*» è un film sovvenzionato dal ministero dello spettacolo. Uno dei famosi «*articoli 28*» che fanno parecchio discutere. Ma Decaro sembra non dare troppa importanza all'esiguità dei mezzi: «*Io credo* — dice il regista — *che un buon film riesca sempre [illegible] farsi spazio [illegible] a imporsi al pubblico. Ho fiducia negli spettatori cinematografici e* [illegible] *ho l'impressione che siano moltissimi i buoni prodotti che vengono alla fine penalizzati. Se, come spero, questo sarà* [illegible] *buon film, riuscirà a farsi il suo spazio. Se non ci riuscirà* [illegible] *dire che tutto sommato* [illegible] *lo meritava. Ma a parte la mia fiducia verso il pubblico vedo che oggi anche produttori* [illegible] *tempo insospettabili, cominciano a mostrare interesse verso il cinema di qualità. E' ovvio che per i prodotti giovani c'è sempre una difficoltà in più nell'ambito di* [illegible] *mercato colonizzato dai film americani, ma penso che se si è capaci di sottrarsi alla filiazione televisiva si possono fare egualmente delle cose valide, capaci di imporsi all'attenzione*».

Sulle influenze negative dei capitali televisivi nella produzione di film per le sale cinematografiche, Enzo Decaro ha pochi dubbi: «*Non sono moltissimi dice i casi in cui non si risente da un lato della comodità di utilizzare questi grandi capitali ma anche, d'altro lato, della penalizzazione che ciò comporta, vuoi nella scelta degli attori, vuoi nel taglio del film ed anche nel modo stesso di vivere il lavoro da parte della troupe*».

David Riondino

[illegible]UR»

[illegible] Federico Zeri alla comicità [illegible] Jannacci tutti [illegible] Fano per «sorridere»

FANO ● Riso o sorriso?

A questi interrogativi che non sembrano inquietare i milioni di italiani in partenza per le vacanze, Fano (Pesaro), città adriatica con qualche mira turistica, intende rispondere con una rassegna, lo «Humour Festival».

Ed ecco quindi fior di umoristi precipitarsi nella città marchigiana per disquisire in analisi serie e semiserio su contenuti della satira [illegible] della comicità italiana di fronte ad un pubblico [illegible] vacanziero.

[illegible] comincia con Federico Zeri che ha inaugurato, l'altro giorno la mostra dell' umorista Cemak «Un peccato originale».

Intanto il gruppo olandese Donati [illegible] Olesen ha presentato «Kamikaze».

Oliviero Beha, Ugo Volli, Riccardo Pangallo [illegible] Davide Riondino erano ieri i relatori del primo convegno «Da dove viene lo humour? Essenza, caratteri e materia dell'umorismo»; mentre il comico Paolo Rossi presenterà, in esclusiva, lo spettacolo «The times are changing... un'altra volta».

Oggi sarà la volta di Enzo Jannacci che presenterà in prima nazionale il suo [illegible] concerto «Quelli che...» al termine del convegno «Comico o umorista?» che prevede interventi del fantasista Sergio Bini (Bustric), dell'attore Gioele Dix [illegible] del giornalista Boccioletti.

r. s. s.

TRE SERE DI CINEMA ALL'APERTO A METROPOLIS, PELLERINA, RETTORATO

Le strane donne di Greenaway e l'Africa del colonialismo

TORINO ● I film dei tre cinema all'aperto proseguono seguiti da un pubblico sempre numeroso, il che conferma [illegible] validità dell'iniziativa nonchè i gusti dei torinesi, che preferiscono trascorrere una serata al fresco piuttosto che a casa o in sala.

Meritevole di questa attenzione è senz'altro la coppia di film che apre la settimana dell'Arena Metropolis: «*Giochi nell'acqua*» e «*Lo zoo di Venere*» sono rispettivamente l'ultimo e il terz'ultimo film di un maestro del cinema inglese contemporaneo, Peter Greenaway. Nel primo tre donne dal medesimo nome, Cissie Colpitts, annegano i rispettivi mariti in una piccola vasca, in una piscina e nel mare. Una nonna, una madre e una figlia, legate tra loro, oltre che dal nome e dalla parentela, da insoddisfazioni e umiliazioni, dal tradimento ma soprattutto dalla convinzione che i [illegible] omicidi saranno presto archiviati come incidenti.

Il secondo, con Andrea Ferrol ed Eric Deacon, è un altro film complesso, ricco di rimandi che sviluppano un ricco gioco di idee, di interrogativi che trovano la loro soluzione nell'armonia della pittura.

Per [illegible] «politica degli autori» il Cortile del Rettorato propone questa sera l'opera prima di Claire Denis, promessa del cinema francese già aiuto [illegible] Wenders, Jarmush [illegible] Rivette, «*Chocolat*», ispirato all'infanzia della regista, il film è ambientato nell'Africa dell'ultimo periodo del colonialismo, quando stanno già risvegliandosi le coscienze nazionali dei neri. [illegible] difficile rapporto tra due razze antitetiche è sviluppato con efficacia e dolcezza, in una atmosfera sottile e silenziosa in cui perfettamente si inserisce il volto soave e sognatore di Giulia Boschi.

Giulia Boschi in «Chocolat» di Claire Denis

Domani il tempio torinese della cultura istituzionalizzata sarà irriso dalla trasgressiva pellicola di Stephan Frears «*Prick up, l'importanza di essere Joe*», racconto biografico del drammaturgo omosessuale Joe Orton [illegible] tempi della Swinging London Anni '60, ucciso brutalmente dal suo amante. La sceneggiatura è di Alan Bennet, altro drammaturgo, che pone attenzione ai particolari ambientali in modo singolare. Ne esce una Londra trasgressiva ma [illegible] troppo, sulla quale aleggia, [illegible] che tanto minacciose, l'ombra di Oscar Wilde.

Alla Pellerina non ci sarà «Arancia meccanica», regolare invece la programmazione all'Arena Metropolis: ore [illegible] appuntamento con il fantastico firmato Wes Craven, autore del primo «Nightmare». «*Il serpente e l'arcobaleno*» è un film che fa paura, senza mezzi termini: un professore si reca ad Haiti per svelare il mistero degli zombie, quello che era un viaggio scientifico si trasforma in un'allucinante caduta nell'incubo di una realtà al di là del sensibile.

Si torna nei ranghi [illegible] il film seguente, «*L'alieno*» di Jack Sholder, che sfrutta una situazione già abbondantemente logora: un alieno entra nel corpo delle sue vittime trasformandole in pazzi assassini, fino a che un coraggioso poliziotto non porrà rimedio alla cosa. Mercoledì, salvata la terra dagli extraterrestri, tornano ad agire gli uomini nei modi più turpi [illegible] truculenti. In «*D.O.A.*», (ossia «dead on arrival», morto in arrivo) qualcuno si prende il gusto di avvelenare un professore universitario, Dennis Quaid, il quale non ci sta e dedica le ultime ore di vita alla ricerca del mortale nemico.

Il film, sul viale dei «cult movies», vive di atmosfere del noir Anni 40, [illegible] dark ladies, chauffeurs brutali, bianco [illegible] nero, con un debito nei confronti del regista Rudolph Maté che quarant'anni fa girò una pellicola il cui titolo italiano era «Due ore ancora».

Della gloriosa carriera di Tom Cruise verrà riposcato un film dell'83, «*Risky business fuori i vecchi... i figli ballano*» di Paul Brickman per la seconda proiezione della serata.. E' la storia di un adolescente che scopre il senso della vita sotto la guida di una «professionista» [illegible] la passione per l'insegnamento.

Terminiamo con «*The dead*», di John Huston, al Cortile del Rettorato. Ispirato alla raccolta di racconti «Gente di Dublino» di Joyce, l'ultimo film del grande regista scomparso è un esempio di cinema da camera, una fusticciola natalizia ai primi del secolo con le gioie e i dolori [illegible] [illegible] microcosmo borghese freddamente illuminato dalla morte.

Raffaello Porro

Parco del Valentino, Arena Metropolis, viale Bolardo angolo corso Massimo d'Azeglio; ore 22 (6000 lire); secondo spettacolo [illegible] 24 (4000 lire). Parco della Pellerina, corso Appio Claudio; ore 22 (5000 lire). Cortile del Rettorato dell'Università, via Po 17; ore 22 (5000 lire).

IERI A [illegible]

No all'«Aida» [illegible] [illegible] della pioggia

VERONA● La pioggia continua ad impedire il regolare svolgimento del 67° Festival dell'Arena di Verona.

Ieri sera è stata annullata la «prima» dell'Aida che doveva andare in scena, con la regia di Gianfranco De Bosio, nella storica versione del 1913.

E' la seconda serata ad essere guastata dal maltempo.

Già sabato, infatti, il «Nabucco», che ha inaugurato il Festival areniano è stato interrotto a causa di un temporale nel secondo quadro del terzo atto, quando il coro stava intonando le prime note di «Va' pensiero».

Ieri la pioggia è scesa su Verona per tutta la giornata e anche a tarda sera le previsioni dell'ufficio meteorologico cittadino non lasciavano speranze [illegible] responsabili dell'ente lirico che alle 23,40 hanno comunicato l'annullamento della rappresentazione.

Molta delusione tra i 18 mila spettatori che gremivano l'anfiteatro scaligero in ogni ordine di posti; [illegible] tutti comunque, [illegible] stato rimborsato il biglietto.

[illegible] prossimo appuntamento del cartellone del 67° Festival areniano è per sabato prossimo, 8 luglio, sempre con l'«Aida».

FERMO ● Un caloroso successo di pubblico ha accolto la serata musicale «Sonate da chiesa e sacri concerti» che ha inaugurato ieri con una sequenza di composizioni vocali e strumentali settecentesche il Festival di Fermo.

Ambientato nella chiesa neorinascimentale di Santa Lucia, il concerto ha proposto le quasi sconosciute «Sonate da chiesa» di Tommaso Albinoni con Dora Bratchkova al violino e Marco Rossi all'organo.

PROGRAMMI TV — STAMPASERA

Lunedì [illegible] Luglio 1989

[illegible]

POMERIGGIO

13,30 **Telegiornale**
13,55 **Tg1 tre minuti di...**, attualità
14,10 **Buona fortuna Estate**
14,20 FILM ● **Abramo Lincoln in Illinois**, di John Cromwell, con Raymond Massey, Ruth Gordon. Usa biografico 1940
16,10 **Woody Wood Percher**, cartoni
16,30 **Action now: questa pazza pazza America**. Nono episodio
17 — **Big Estate!**, programma per i ragazzi con giochi e cartoni
17,45 FILM [illegible] **strada,** [illegible] Carlo Borghesio, con Macario, Carlo Ninchi, Vera Carmi. Italia commedia 1948 — *Felice, un po[illegible] diavolo che subisce sempre ed è sfortunato, viene salvato da intricate situazioni [illegible] simpatico lestofante Gaetano*
19,10 [illegible] **Barbara**, serial. 64°
19,40 **Almanacco del giorno dopo**
20 — **Telegiornale**

20,30 FILM ● **...E giustizia per [illegible]** di Norman Jewison, con Al Pacino, Jack Warden, John Forsythe, Lee Strasberg, Jeffrey Tambor, Christine Lathi. Usa drammatico [illegible] — *Un avvocato difende un giudice accusato di violenza carnale, ma in cambio chiede che costui assolva un giovane innocente che sta per morire in carcere*
22,30 **Telegiornale**
22,40 In diretta da Ischia [illegible] **Nostrum [illegible] per l'ambiente**, condotto da [illegible] Teresa Ruta — *Partecipano fra gli altri molti [illegible] tanti alla trasmissione per la salvezza del mare: Bongusto, Bennato, Turci, Bioleati, Peppino di Capri; e [illegible] Frassica; [illegible] tocco di esotismo con balletti africani*
23,55 **Appuntamento [illegible] cinema**, attualità
24 — **Tg1** [illegible]
— [illegible] **2**
0,20 **Mezzanotte e dintorni**, attualità

11,55 [illegible] **tempo** [illegible]
12 — **Tg1** [illegible]
12,05 [illegible] **Barbara**, telefilm. 64° episodio
12,30 [illegible] **grandi [illegible] piccole**, documentario. Dodicesima puntata: *Mens sana in corpore* [illegible]

RAIDUE

13 — **Tg 2 Ore tredici - Meteo 2**
13,45 **Capitol**, [illegible] tv con Rory Calhoun, Carolyn Jones. 42ª puntata
14,30 **Tg2 Economia**
14,45 **Tutti frutti** per l'estate di Raidue. **Mente fresca**
15,25 **Lassie**, telefilm
15,50 **Cucciolo**, cartoni animati
16,15 **Spaziolibero**, Unione cattolica italiana insegnanti medi
16,35 FILM [illegible] **Pattuglia anti-gang**, con Robert Hossein, Raymond Pellegrin, Gabriele Tinti. Polizie[illegible]
18,05 **Il sicario**, gioco ideato da Jocelyn
18,30 **Tg 2 Sportsera**
18,45 **Perry Mason**, [illegible] Raymond Burr. *Il delitto della stanza 709*
19,30 **Tg 2 Oroscopo - Met[illegible] 2**
19,45 **Tg 2 Telegiornale**
20,15 [illegible] **Lo sport**

20,30 **L'ispettore Derrick**, telefilm con Horst Tappert. *Pattuglia notturna*
21,35 **Le grandi inchieste**, a [illegible] di Vittorio De Luca. **Le mille e una Italia**. 6ª puntata. [illegible] *restauro, tu restauri*
22,30 **Tg 2 Ed[illegible]**
22,40 **Aids. Viaggio nella [illegible]**
23,15 **Tg 2 notte - Meteo 2**
23,25 FILM [illegible] **La valle [illegible] re**, [illegible] Robert Pirosh, con Robert Taylor, Eleanor Parker, Carlos Thompson, Victor Jory, Leo Askin. Usa avventuroso 1954 — *Nella tomba di un faraone nella Valle dei Re si [illegible] scondono le prove della veridicità delle affermazioni bibliche. Una coppia di archeologi americani si mette in cerca*

12 — **Squadriglia top secret**, telefilm. *Chi ritrova un amico*
13 — **Tg 2 ore tredici**

RAI[illegible]

14 — **Rai Regione**, telegiornali regionali
14,10 **Videobox**, a cura [illegible] Beatrice Serani
14,40 [illegible] **and blue**, videoframmenti
15 — [illegible] **II: cintasi del campio[illegible]**
15,30 **Ciclismo:** in Eurovisione dal Lussemburgo **Tour** [illegible] [illegible] *Circuito Lussemburgo*
16,30 **Mimmo Locasciulli & Company**, musicale
17,20 FILM [illegible] **Campane a martello**, di Luigi Zampa, con Eduardo [illegible] Filippo, Gina Lollobrigida, Yvonne Sanson. [illegible] drammatico 1949
18,45 **Tg3 derby**, a cura [illegible] Aldo Biscardi
19 — **Tg 3**
19,30 [illegible] **Regione**, tg regionali
19,45 **20 anni prima**, schegge
20— **Geo [illegible]**, attualità di L. Villa, G. Grillo, C. Pasanisi

20,30 [illegible] [illegible] **ieri [illegible] domani**, di Aldo [illegible] 1ª puntata — *Alle previste otto trasmissioni sul grande avvenimento sportivo del prossimo anno parteciperanno di [illegible] le volte grandi campioni del calcio di ieri [illegible] di oggi, azzurri ed internazionali*
22 — P[illegible] [illegible] **tutto**, a cura di Pinina Garavaglia. *Yeti Invemi lieti*
22,25 [illegible] **3** [illegible]
22,30 [illegible] **d'autore**, a cura di Rosaria Bronzetti. **Luigi [illegible] I bambini e noi** (1970). 1ª puntata. *La fatica*
23,30 **Tg3** [illegible]
23,40 [illegible] **leggera: Gran Premio Iaaf**, da Stoccolma

[illegible] 4

13,45 **Sentieri**, soap opera
14,45 **La valle dei pini**, teleromanzo
15,40 **Così gira il mondo**, teleromanzo
16,40 **Aspettando [illegible] domani**, telero[illegible]
17 — [illegible] telefilm. *Udienza istruttoria*
18 — [illegible] **d'amore**, teleromanzo
19 — **General Hospital**, telefilm
19,30 **Baretta**, telefilm. *Visioni volanti*

20,30 FILM [illegible] **L'isola misteriosa [illegible] il capitano** [illegible] di Joan Antonio Bardem, con Omar Sharif, Jess Hann, Gabriele Tinti. Italia avventuroso 1972 — *Durante [illegible] guerra di Secessione cinque prigionieri dell'esercito nordista riescono [illegible] evadere [illegible] fuggire in mongolfiera, venendo però trascinati da venti capricciosi in un'isola non meglio identificata, anzi sconosciuta. Incontrano così il capitano Nemo ed il suo famoso Nautilus, sottomarino delle meraviglie*
22,30 [illegible] **Torneo di Wimbledon**
0,30 **Agente Pepper**, telefilm [illegible] Angie Dickinson. *Il ritorno [illegible] cibernetico*
1,30 **S.W.A.T.**, telefilm. *Agguato agli studi*

8,30 **In [illegible] Lawrence**, telefilm
9,20 FILM [illegible] **[illegible] sera di maggio**, di Giorgio Pastina, con Barbara Florian, Carla Calò. Italia drammatico [illegible] 1955
10,45 **Bonanza**, telefilm. *L'uomo dai capelli rossi*
11,45 **Harry 'O**, telefilm
12,45 [illegible] [illegible], cartoni animati:
— **Una sirenetta fra noi**
— **Lovely Sara**

ITALIA 1

14 — **Magasalvishow**, con Francesco Salvi
14,15 **Deejay beach**, musicale con la Deejay's Gang
15 — **Ralphsupermaxieroe**, telefilm. *Cane e gatto*
16 — [illegible] [illegible] **Bam**, per i ragazzi
— **Licia**, cartoni animati
— [illegible] cartoni animati
— [illegible] **video**, cartoni animati
— **L'isola [illegible] re**, cartoni animati
18 — **Supercar**, telefilm. *Lotta [illegible] quartiere*
19 — **Riptide**, telefilm. *Il genio è sexy*
20 — [illegible] **fatti [illegible]**, cartoni animati

20,30 FILM [illegible] **2**, [illegible] Patricia Birch, con Michelle Pfeiffer, Sid Caesar, Dody Goodman, Tab Hunter, Connie Stevens, Maxwell Caulfield. Usa musicale 1982 — *Alla Rydell High School le parti dei leoni le fanno i T-Birds, affiancati dalle loro ragazze, [illegible] Pink Ladies. I T-Birds [illegible] il rock e le motociclette. La [illegible] del capo, Stephanie, un giorno s'innamora del povero Michael. Primo successo della [illegible] star Michelle Pfeiffer*
22,40 **Speciale Madonna**, musicale
23,40 [illegible] **Coppa [illegible]** Speciale n. 1
0,10 **Cinque [illegible] di avventura**, a cura della redazione di Jonathan. 1ª puntata
0,45 **Taxi**, telefilm
— **Kung fu**, telefilm

8,15 **Skippi**, telefilm
8,45 **Gemelli Edison**, telefilm
9,15 **La gang degli orsi**, telefilm
10 — **Superman**, telefilm
10,45 **La terra dei giganti**, telefilm
11 — **Kronos**, [illegible]
12 — [illegible] **d Mindy**, telefilm
12,45 **Strega per amore**, telefilm

[illegible] 5

14,30 **Love boat**, telefilm
15,30 FILM ● **Sposa contro asso[illegible]** di William Keighley, con Bette Davis, James Cagney. Usa commedia 1941 — *Un'ereditiera vuole a tutti i costi sposare un cantante di varietà nonostante l'opposizione paterna, e allo scopo noleggia [illegible] aereo per raggiungere insieme la California dove [illegible] matrimoni avvengono [illegible] tempo di record...*
17,30 **I cinque del 5° piano**, telefilm
18 — [illegible] **la via**, gioco a quiz condotto da Umberto Smaila
18,30 **Agenzia matrimoniale**, con Marta Flavi
19 — **Il gioco [illegible] coppia**, [illegible] co Predolin
19,45 **Cari genitori** - [illegible] con Enri[illegible] Bonacorti

[illegible] FILM ● [illegible] [illegible] **barca**, di Sergio Corbucci, con Johnny Dorelli, Laura Antonelli. Italia commedia 1981 — *Un dentista e sua moglie, separati [illegible] alcuni anni, debbono per forza compiere assieme una breve crociera assieme ai figli. Una brutta avventura li fa riunire. Il primo film in cui Laura Antonelli non si spoglia*
22,30 **Il gioco [illegible] nove - Estate**, quiz presentato da Raimondo Vianello
23,15 **Ma[illegible] Costanzo Show - Estate**, attualità
0,45 FILM ● **Il segno del coyote**, di Mario Caiano, con Fernando Casanova, Mario Feliciani. Italia spionaggio 1963

GRP

12 — **Colonel March**, telefilm
12,30 **I grandi detective**, telefilm
13,30 **La volpe dall'anello d'oro**, telefilm
13,55 [illegible]
14,10 **Sidestreet**, telefilm
15 — FILM [illegible] [illegible] **comunicato dall'emittente**
16,30 **I grandi [illegible]** telefilm
17,30 **Cartoni animati**
18,30 [illegible]
19 — **Grp Monitor**, notiziario
19,30 **Documentario**
20,30 FILM ● **Titolo [illegible] comunicato dall'emittente**
22 — **Sidestreet**, telefilm
[illegible] — [illegible] notizie dal mondo dell'auto
0,30 FILM [illegible] **cavalls [illegible]**, con Barbara Bouchet. [illegible] commedia 1972
2 — **Edgar Allan Poe**, telefilm
— **Film no stop**

[illegible]

13 — **Un uomo [illegible] donne**, telenovela con Pilar Brescia
14 — [illegible]
14,30 **Giorno per giorno**, telefilm
15 — [illegible] **auto [illegible] settimana**, promozionale
16 — **Dottori con le ali**, telefilm
17 — **Mio fig[illegible] Dominic**, telefilm
18 — **Veronica [illegible] [illegible] dell'amore**, telenovela con Veronica Castro
19 — **Videonotizie**
19,30 **Un uomo [illegible]ue donne**, telenovela con Pilar [illegible]
20,30 FILM ● **Un colpo [illegible] [illegible]** di Johnny Flemínger, con P. Tubor, M. Riva. Spionaggio
22,25 **Videonotizie**
22,30 **Il [illegible]**
23 — [illegible], promozionale
24 — **Il [illegible] dall'economia**, attualità
0,30 [illegible] **con [illegible] all**, telefilm

ITALIA 7 (Telecity)

14,15 [illegible] **vivere**, telenovela con Michael Storm
15 — [illegible] telefilm
16,40 **M.A.S.H.**, telefilm
17,15 **Movin' On**, telefilm con Claude Akins
18,15 **Super 7**, varietà con Carlo, Frittella e i cartoni animati:
— **Thunderbirds**
— **I rangers delle galassie**
— **Goldie Gold**
— **La regina dei mille anni**
20 — **Gli eroi di Hogan**, telefilm con Bob Crane, John Banner
20,30 [illegible] [illegible] **Chicago — Banditi a Roma**, [illegible] Martino, con John Cassavetes, [illegible] Ferzetti, [illegible] Sanders. Italia poliziesco 1969 — *Due banditi [illegible] rapinano una banca. Uno è catturato subito, mentre l'altro, braccato dalla polizia, [illegible] preso da frenesia omicida*
22,30 **Il meglio [illegible] Colpo grosso**, gioco a quiz. Conduce Umberto Smaila
23,20 FILM [illegible] **Il prossimo tuo**, con Clyde Garner, Frank Horst. Italia western [illegible]
1,15 **M.A.S.H.**, telefilm *con Alan* [illegible]
1,45 **Movin' On**, telefilm

[illegible]

12,10 **L[illegible] del giorno**
12,15 **Automarket tv**, programma promozionale
13 — **Good times**, telefilm
13,25 **Tg4** [illegible] notiziario
14 — [illegible] [illegible] notiziario
14,30 **Automarket tv**, programma promozionale
16 — **Tenente O'Hara**, telefilm
17 — [illegible] [illegible] **Son**, telefilm
17,30 **Cartoni an[illegible]**
18,15 **Luisana mia**, telenovela
18,45 **Automarket tv**, programma promozionale
19 — **Tg4**, notiziario
19,30 **Viviana**, telenovela
20 — **Amor gitano**, telenovela
21 — [illegible] **di Offenbach**, sceneggiato con [illegible] Serrault
22,15 [illegible] **and field**, rubrica
23,30 **Automarket tv**, programma promozionale
0,15 **Tg4**, notiziario
0,45 **Super sexy**, varietà
1 — [illegible] **O'Hara**, telefilm
1,30 **Il pericolo è il mio mestiere**, telefilm

QUINTARETE

13 — FILM ● **Il signore [illegible] mosche**, [illegible] Peter Brook, con James Aubrey, Tom Chapin. Gran Bretagna drammatico 1963 — *Ambientato in un futuro prossimo venturo, il film racconta le avventure di una ventina di ragazzi scampati ad [illegible] conflitto nucleare su un'isola deserta. Per qualche tempo l'organizzazione [illegible] si sono dati funziona, [illegible] In breve...*
15 — [illegible] [illegible] **son**, telefilm
15,30 [illegible] promozionale
17 — **Magic story**, cartoni animati
18 — **Milleidee**, programma promozionale
18,30 **Quattro in amore**, telefilm
19 — [illegible] promozionale
19,30 **I protagonisti [illegible] [illegible] piemontese**, attualità
20 — **Wayne & Shuster**, [illegible]edy
20,30 FILM ● [illegible] **Kid**, con Anthony Steffen, L. Barrett. Italia western [illegible]
22,30 **Milleidee**, programma promozionale
24 — FILM ● **La [illegible] non [illegible] volare**, con Horst Buchholz. Guerra 1970
2,30 **Film non stop**

[illegible] SERSIE

14 — [illegible] **Box [illegible] [illegible] I : Hits of [illegible] world**
15 — [illegible] **Box Italia [illegible] 2**
16 — **Pomeriggio con simpatia**
18 — **I-Zanborg**, cartoni animati
18,30 [illegible] **Rock**, musicale, [illegible] compagnia di Gianni Riso e Federica Panicucci. Ospiti in studio i ragazzi [illegible] una comunità lombarda per disintossicazione della droga
19,15 **Tgg**, TeleGiornaleGiovani. Produzione Supersix
19,30 **Koseidon**, cartoni animati
20 — [illegible] [illegible] **Piemonte e della [illegible] d'Aosta**. Rotocalco [illegible] attualità e informazione regionale
20,30 [illegible] **profili: Sting**
22 — [illegible] **Larry**, s[illegible] comedy
23 — [illegible] **senza padrone**, telefilm [illegible] Toshiro Mifune
24 — **Telefilm**
1,30 **Buona** [illegible]

[illegible]

14 — [illegible] [illegible] [illegible]
15,03 **O. K.** [illegible]. Liberté, égalité, fraternité, duecento anni dopo. Programma di Lino Matti
16 — **Il pagliuone - Estate**, attualità culturale [illegible] Giuseppe Neri
17,30 [illegible] **Jazz** [illegible]. A cura di Adriano [illegible] *Una storia italiana del jazz*
17,55 **Ondaverde Cal[illegible]**
18,05 **Giovani talenti**
18,30 [illegible] **di [illegible] Mascagni**
19,15 **Ascolta,** [illegible] [illegible] rubrica religiosa
19,28 **Audiobox**, di Pinotto Fava
20 — **Cartacarbone**. Paolo Modugno incontra Gaia Servadio
20,20 **Mi[illegible]** [illegible] Favole di ogni Paese
20,30 **La** [illegible]
22 — **Cara**, stasera faccio tardi, [illegible] Stefano Maggioni
22,48 **Oggi** [illegible]
23,05 **La** [illegible]
23,56 **Notturno italiano**

RADIOGIORNO

15 — **Stereobig**
18,56 **Ondaverdeuno**
21 — **Stereounosera**
22,57 [illegible]

[illegible] E

12,45 **Mister** [illegible] l'avventura [illegible] gioco
14,15 **Programmi regionali**
15 — **C'era una volta un... re**. 1789 [illegible] Rivoluzione raccontata
15,30 **Gr2 economia.** [illegible] **delle [illegible] Bollettino del mare**
15,45 **Doppio misto**, dialoghi per l'estate
17,30 **Una topolino amaranto**, in viaggio nel paese della [illegible]
18,32 [illegible] [illegible] **una in compagnia [illegible]** [illegible] musica della vita». Un programma di Paolo Fenoglio
19,50 **Colloqui, Anno Secondo**. Conversazioni private con [illegible] ascoltatori [illegible] lunghe sere d'estate; Programma curato [illegible] condotto [illegible] Graziella Riviera. Gli ascoltatori possono intervenire telefonando al numero 1678 - 31031
[illegible] **Panorama parlamentare**

RADIOGIOVANI

15 — **Studiodue.** In diretta notizie e musica ad alta qualità
16,05 **I magnifici dieci**
21,02 **F. M. Musica**

[illegible]

14 — **Pomeriggio musicale.** Compact club dedicato a Johannes [illegible]s
15,45 **Orione**, osservatorio quotidiano di informazione, cultura e mus[illegible]
17,30 **Dee I nuovi protagonisti:** [illegible] dei giovani
17,50 **Pomeriggio musicale.** Esotismi [illegible] sicali. Selezione a [illegible] [illegible] Andrea Vannucci
19 — [illegible] **pagina**, quotidiano [illegible] informazione culturale
19,45 **Pomeriggio musicale.** Epigonismo [illegible] provincia
21 — Dal Teatro di Corte della Reggia di Caserta: [illegible] [illegible] **Interme[illegible]** [illegible] [illegible]. «Musica [illegible]. Musiche di Mercadante, Hindemith, Brahms, Turina
22,50 **Il** [illegible] **[illegible] tempo**, «Un regno per l'infante» [illegible] Raffaele Ajello
23,20 **Blue** [illegible]

RADIOGIORNALI

— **Musica e notizie per chi vive e lavora di notte**
24 — **Il giornale della mezzanotte**
5,45 **Il giornale dell'Italia**

ODEON TV

13 — **Sugar estate**, cartoni animati:
— **Fiabe ed eroi**
— **Fantazoo**
— **Dinosauri**
— **Transformers**
— **Gobots**
15,30 **Maria**, telenovela Grecia Colmenares
16,30 **Colorina**, telenovela con Lucia Mendez
17,30 **Rituals**, sceneggiato
18 — **La sempre la mamma**, telefilm
19 — **I protagonisti della vita piemontese**, attualità
19,30 **Sugar estate**, cartoni animati:
— **Fantazoo**
— **Talpilandia**
20,30 **Telemeno**, varietà
20,45 FILM **I baccanali di Tiberio**, Giorgio Simonelli, con Walter Chiari, Ugo Tognazzi, Abbe Lane. commedia 1959 — *Si ordisce nella roma imperiale una congiura contro Tiberio. Ci sono Cassio Primo tra i protagonisti, ma chi regge le fila della trama tirannicida è la bellissima Cinthya, sai ambite. Il tutto secondo i canoni commediola Anni 50, co- suggerisce subito il cast*
22,30 **Telemeno**, varietà
22,45 **L'allievo**, telefilm della serie **dell'erotismo**, con Michael Less, Isabelle Srawa
23,15 **La leggenda di Henry Ford**, sceneggiato con Cliff Robertson. 1ª puntata
— **Film non stop**

[illegible]

13,30 **Oggi**, telegiornale
— **Sport**
— **Sportissimo**
14,15 **Beatles**, cartoni animati
14,30 **Natura amica**, documentario. I profili della natura. 1ª parte. *La foca monaca*
— **Sceriffo Lobo**, telefilm con Claude Akins, Mills Watson
16 — FILM **California girls**, Wallace, Bobby Benson, Zsa Zsa Gabor, Doris Robert. Usa commedia — *Storia di un meccanico che, insoddisfatto del suo lavoro e della vita che fa, pianta tutto assieme alla sua parte per la California*
18 — **Tv donna**, come, dove, quando e perché ,dell'universo femminile. Conduce Carla Urban
19,15 **Operazione ladro**, telefilm. *Il tesoro di Montefiore*
20 — **Tmc News**, telegiornale
20,30 **Potere**, teleromanzo con Tarcisio Meira, Bruna Lombardi, Felipe Carmago, Renata Sorrah. Quarantesima ultima puntata — *Si sciolgono gli intrecci i colpevoli saranno puniti. Renato ripartisce i suoi averi i figli, per dedicarsi unicamente alla sua Lucia. Tutto è bene quel che finisce bene. Finalmente!*
22,15 **Gente e turismo**, programma informazione per tutti coloro che amano viaggiare, visitare e conoscere il mondo
22,45 **Stasera**, telegiornale
23 — **Stasera sport: Offshore**, campionato europeo; **leggera**, Grand Prix da Stoccolma

SVIZZERA

14,50 **Ciclismo: Tour de France**
18 — **Tg flash**
18,05 **Le più belle fiabe mondo**. La gallina dalle uova d'oro
— Il **della**
18,30 **Tocco magico**, telefilm. *Sir Timothy dello scarico*
19 — **La Nilo... e** . Economia e potere; Egitto
19,30
— **Fatti e incontri**
— **cronaca**
19,45 **Telegiornale**
20,20 **all'opera**. Dall'Opera di San Francisco **Bohème**, opera in 4 atti di Giacomo Puccini, con Mirella Freni (Mimì), Luciano Pavarotti (Rodolfo), Sandra Pacetti (Musetta), Gino Quilico (Marcello). Direttore Tiziano Severini
22,30 **Tg**
22,45 FILM **Dichiarazione d'amore**, per la serie «L'eco dei sentimenti nel svizzero 1917-87»
— **Flash teletext**

[illegible]

13,30 **Telegiornale**
13,40 **Juke Box**, la storia dello sport richiesta
14 — **Torneo Wimbledon**, sedicesimi di finale. Telecronaca Rino Tommasi, Gianni Clerici, Ubaldo Scanagatta
20,30 **Sportime**, quotidiano sportivo
20,45 **Tennis: Wimbledon**, sedicesimi di finale. Telecronaca di Rino Tommasi, Gianni Clerici, Ubaldo Scanagatta
22,30 **Telegiornale**
22,40 **leggera: Isaf**, da Stoccolma. Telecronaca di Giacomo Crosa

[illegible]

13 — **Sugar estate**, varietà per i ragazzi presentato da Casti, Paola e Christina
7,30 **Evening News**, via satellite Il più importante telegiornale dell'emittente statunitense
11 — **Daniel Boone**, telefilm
12 — **del Sud**, sceneggiato, seconda parte
12,45 **Specchio della vita**, condotto da Nino Castelnuovo

[illegible]

15 — **Cyborg 099**, cartoni animati
15,30 **Sampei**, cartoni animati
16 — **Pinocchio**, cartoni animati
16,30 **Batman**, telefilm
17 — **Dotakon**, telefilm
17,30 **General Daimos**, cartoni animati
19 — **Informa 7**, notiziario
19,30 **Mary Tyler** , telefilm
20,20 FILM **A prezzo**. Usa drammatico 1977
22,30 **Il primo** a cura dell'ispettorato infermiere volontarie comitato Croce Rossa Italiana
23,15 **Teledomani**, notiziario internazionale in collegamento satellite Sandro Paternostro
23,45 **Informa 7**, notiziario
0,15 FILM **L' soldi**, Juan Estelrich, Agnès Spaak, Serrault, Salvo Randone. commedia — *Tre episodi: due truffatori vendono un tram ricco sprovveduto contadino; due amici finiscono in carcere per impiantato un'agenzia matrimoniale fasulla; un napoletano finge gravemente malato poi miracolato*

[illegible]

14,17 FILM **Cuore**
17,10
18,55 **Charleston**, telefilm
19,26 **Shopping Tv**
20 — **selvaggia**, documentario
20,31 **Barnaby Jones**, telefilm
22,03 **La auto settimana**, promozionale
23 — **Natura selvaggia**, documentario
23,49 **Charleston**, telefilm
0,20 **Shopping Tv**

[illegible]

14 — **Only Cartoons**, cartoni
15,30 **Uno strano poliziotto**, telefilm
16 — **Dancin' days**, novela
17 — **Auto e uomini**
18 — FILM **I due avventurieri**
19,30 **Dancin' days**, telenovela
20,15 **Piccole storie**, telefilm
20,45 **Auto e uomini**
21,30 **Stievani**
22,30 FILM **Confessioni malizioso**
24 — **Ultraman**, telefilm

[illegible]

15 — **Ciranda de pedra**, telenovela
16 — **L'uomo dell'Uncle**, telefilm
16,30 **Rocky**, cartoni animati
17,30 **non stop**, rubrica
18 — **Andrea**, sceneggiato con Andrea Del Boca
19,30 **Tg4 notiziario**, informazioni locali e nazionali
20 — **Ciranda pedra**, novela
— **I grandi della lirica**
— **Tg4**
22,10 FILM **Bogard il giustiziere di Chicago**, di Timothy Gallas, con Richard Lawson, Robert Burr, Annazete Chase, Dabney Coleman. Usa drammatico 1974 — *Bogard, giovane negro corpulento e squattrinato, viene assunto da Logan, organizzatore di incontri clandestini di lotta libera. Inutile dire che diventerà un campione praticamente imbattibile, lasciandosi alle spalle oltre alla povertà una scia di malconci non addirittura morti*
0,10 FILM **L'assassino è costretto a uccidere ancora**, Luigi Cozzi, George Hilton, Femi Benussi. drammatico 1975

[illegible]

15 — FILM **Il**
17,15 **Le auto della** , programma promozionale
17,45 **Barbagianni e pavoncelle**, documentario
18,50 **Hurricane Polymar**, cartoni animati
19,30
20,30 FILM **La pelle sotto artigli**
22,45 **Le carte parlano**
23,45 **Le auto**
0,30 **Telegiornale**
0,45 **Barbagianni e pavoncelle**

[illegible]

15,30 FILM **Buffalo Bill ancora in sella**
17 — **Gli inafferrabili**, telefilm
18,10 **Wanted**, telefilm
19 — **Mangiar bere oggi**, viaggio nel mondo della tavola
20,10
20,45 **Dancin' Days**, telenovela
21,30 **- Replay**, rubrica
22,10 **Speciale spettacolo**
23 — FILM **Le di San Ferdinando**
0,30 **Charlie**, telefilm

[illegible]

14 — **Wayne e Shuster**, situation comedy
15,30 **Sanford and Son**, telefilm
16 — FILM **Il doppio di Zorro**
— **Dottor John**, telefilm
18 — **Lamù**, cartoni animati
20,30 **and Son**, telenovela
21 — **4 in amore**, telefilm
23 — **I protagonisti della piemontese**, rubrica
23,30 FILM **Da l'apocalisse**
1 — **John**, telefilm

[illegible]

16 — **Barbera**, cartoni animati
17 — **Shopping noi**, programma promozionale
19,30 **Nido di serpenti**, telenovela
20,15 **Rubrica di cartomanzia**, incontro con Valerio Ramponi del Centro studi astrologici
20,45 **La piàsa**, spettacolo in diretta con Gianfranco Bertocchi
22,30 **Le grandi proposte**, promozionale
2 — **Programmi no stop**

[illegible]

12,35 **selvaggia**, documentario
13,08 **I cori**
13,37 **Tao**, rubrica di medicina complementare
15,05 **Milleidee**, promozionale
18,20 **Charleston**, telefilm
19,55 **New new Gabriel Show**
20,31 **Torino sport**, settimanale di attualità sportiva regionale
22,15 **Music box**
22,37 **Le auto della settimana**
23,40 **Charleston**, telefilm

[illegible]

15 — **Educazione sanitaria**
15,30 **Canzoni per l'estate**, musicale
17 — **gioco Rolemia**, conduce Claudio Sottili
20 — **Hockey and hockey**, settimanale di hockey su pista
20,30 **Monty Nash**, telefilm
21 — **e motori**, Mario D'Alberti
21,30 **Decathlon**, rubrica atletica. Conduce Enzo Baldini
22 — **ra d'arrivo**, settimanale di cronache ippiche
22,30 **Arte e cultura**

RETE A

15 — **Il tesoro del sape**, programma educativo per i ragazzi
16 — **Il segreto**, telenovela
17 — **Rosa selvaggia**, telenovela
18 — **La tana dei lupi**, telenovela
19,30 **TgA**, telegiornale
20,25 **selvaggia**, telenovela Veronica Castro
21,15 **Il segreto**, telenovela Christian Bach
22 — **La dei lupi**, teleromanzo con Diana Bracho
22,55 **TgA**, telegiornale

[illegible]

13,30 **Tv Flash**
14 — **Si I giovani solo due volte**, telefilm
14,40 **squad**, telefilm
17 — **Mary Tyler Moore**, telefilm
17,45 **Il** telenovela
18,50 **selvaggio**, telenovela
19,30 **Mod Squad**, telefilm
20,30 FILM **Passi furtivi in notte**, Italia commedia 1976
23 — **Frutto proibito**
23,45 **Controsterzo**
24 — **Derby Thrilling**, telefilm

[illegible] D'

14 — **negli abissi**, telefilm
14,30 **Cartoni**
15 — **Cyborg**, cartoni animati
15,30 **Sampei**, cartoni animati
16 — **Pinocchio**, cartoni animati
16,30 **Batman**, telefilm
17 — **Guerra fra galassie**, telefilm
17,30 **Il King**, telefilm
19 — **Attualità cinematografiche**
19,10 **Tva Magazine**, notiziario
20,30 **Speciale Valle**
22 — **Tva Magazine**, notiziario
22,30 **Sport**
— **Film no stop**

IN [illegible]NA

La fantasia dentro un'isola misteriosa

Rete 4 — 20,30

Omar Sharif

Un viaggio fantastico nel futuro, attraverso gli anni i secoli che devono ancora venire. Un'avventura mozzafiato dai toni crudeli ma anche dai risvolti umanistici. Si tratta de «L'isola misteriosa e il Capitano Nemo», film avventuroso girato nel 1972 da Juan Barden, tratto dall'omonimo di Giulio Verne. Protagonisti di questo film storico (è ambientato durante la Guerra di Secessione americana) sono cinque prigionieri dei sudisti (fra cui un giornalista, un ingegnere e un marinaio) fuggiti con un pallone aerostatico dal carcere, il Capitano Nemo (interpretato Omar Sharif) e il suo sottomarino «Nautilus», un micidiale marchingegno mosso dall'energia del futuro, pieno di armi pericolosissime. Dopo essere approdati sull'isola, i cinque fuggiaschi incontrano il Capitano Nemo, che in realtà è un principe indiano spodestato dagli inglesi pronto a vendicarsi dell'affronto subito. un'eruzione improvvisa che distrugge l'isola cambia i suoi piani, trasformando l'odio in una insospettata carica di altruismo.

Tutti insieme per l'ambiente

RAI 1 — 22,30

Maria Teresa Ruta

Gran varietà questa sera sul primo canale Rai con «Mare Nostrum - Insieme per l'ambiente», programma musicale organizzato con il patrocinio di Italia Nostra, il WWF Mondo Vivo, e presentato da Maria Teresa Ruta.

Da Ischia Ruta presenta una lunga kermesse canora con artisti italiani e stranieri. Lo scopo della trasmissione è di lanciare attraverso linguaggio universale della musica un monito per la salvezza del mare.

Ci saranno quindi canzoni ma anche balli musiche marocchine, eseguiti da ballerini del Nord Africa, uno spazio riservato alla comicità con Frassica e Pippo Franco.

Tra gli ospiti Fred Bongusto, Paola Turci, Mietta, Eugenio Bennato, che presenta «Viva mamma», tormentone di questa estate, estratto dal ultimo lp. E ancora Lena Biolcati, Peppino di Capri, Luca Sardella, trio spagnolo Mocano, Carosone, i Matia Bazar e i Pooh, che il 12 luglio suonano a Torino.

C'eravamo tanto divertiti

— 20,30

John Travolta

Per chi i revival un po' démodé e sbiaditi questa sul piccolo schermo c'è «Grease 2», commedia musicale che nelle intenzioni del regista rappresenta il fratello gemello del più famoso «Grease», il film con John Travolta la brava Olivia Newton John, cantante di successo più che attrice di cinema.

Realizzato da Patricia Birch nel 1982, questo doppione della durata di un'ora e cinquanta minuti narra le vicissitudini di un gruppo di studenti all'inizio dell'anno scolastico. Fa da scenografia l'ormai celebre college Rydell, animato dalle bravate due band, i T-Birds e le Pink Ladies, amanti delle belle moto e del rock'n'roll. E sarà proprio il rock colonna dell'amore nato tra la ragazza più bella delle Pink Ladies, Stephanie (Michelle Pfeiffer, chi non la ricorda ne «le relazioni pericolose»?), e il muscoloso e atletico Michael (Maxwell Caulfield). Corse in moto, balli sfrenati e baci al chiaro di luna, non sono però sufficienti a reggere il paragone con l'autentico «Grease».

Un folletto nome «Scioccata»

Vide ic — 19,30

Michelle Shocked

Ecco un concerto che vale la pena di vedere o rivedere nel caso qualcuno avesse assistito a uno dei suoi live che ha tenuto in Italia.

E' Michelle Shocked, folk singer americana di 28 anni (il cognome se l'è inventato lei, significa «scioccata»), sulle internazionali da quasi un Sul palco ci è arrivata per caso ha dimostrato di le carte in regola per rimanerci: giovane, carina ma soprattutto dotata di una voce tra le più interessanti del momento e fra le nuove ci sono Tikaram, Haza, Childs.

Hippy, dal temperamento the road» alla Kerouak, Michelle Shocked dopo una vita sbandamenti precarietà, ha finalmente ottenuto i riconoscimenti adeguati alla sua bravura, grazie al primo lp «Short Shaped Shocked», che le è valso il paragone con mamma Baez. Perché come la Baez e Bob Dylan, Michelle Schocked canta la libertà, i diritti dell'uomo, mischiando amore e politica al ritmo del puro folk americano.

D'estate si gioca con nove vip

Canale 5 — 22,30

Raimondo Vianello

E' vero o falso? Basta indovinare la risposta esatta nel giro una o due puntate si possono vincere tanti milioni. Il gioco è semplice e soprattutto divertente: due concorrenti rispondono ai quesiti, a volte ironici e volte seriosi, di nove vip, attori, cantanti, calciatori. Insomma i protagonisti del bel mondo. Il gioco condotto da Raimondo Vianello ha appassionato talmente i telespettatori che la trasmissione «Il gioco dei 9» è finita in seconda serata, dopo il Tg e il primo film, per intendersi, diventando un appuntamento fisso.

Per tutta l'estate, quindi, Vianello, sua moglie Sandra Mondaini, che è l'ospite fisso del programma, e i suoi simpatici ospiti terranno compagnia a milioni di «teledipendenti», che non rinunceranno al video neanche durante le ferie. In questa puntata, oltre alla vallatta di Raimondo, Luana Colussi, ci saranno Cristina D'Avena, Ottavia Piccolo, Nilla Pizzi, Raf Vallone, Gianfranco Jannuzzo (fidanzato ufficiale di Gabriella Calucci), Fabio Capello, Vittorio Sgarbi e l'imbonitrice Wanna Marchi.

EDITRICE LA STAMPA SPA
Presidente: Giovanni Agnelli
Vicepresidente: Vittorio Caissotti di Chiusano
Amministratore delegato e Direttore Generale: Paolo Peloschi
Amministratori: Enrico Auteri; Luca Cordero di Montezemolo; Umberto Cuttica; Giovanni Giovannini; Francesco Paolo Mattioli
Sindaci: Alfonso Ferraro (presidente); Luigi Demartini; Giovanni Peradotto

STAMPASERA

ANNO 121 / NUMERO 173

Luca Bernardelli direttore responsabile
Carlo Bramardo vicedirettore
Stabilimento tipografico: Editrice La Stampa spa, via Marenco 32, 10126 Torino
Stampa in FacSimile: Editrice La Stampa spa, via Giordano Bruno 84, Torino
Registrazione Tribunale di Torino n. 813/1926
© 1[illegible] Editrice LA STAMPA spa
Certificato ADS (Accertamento diffusione stampa) n. 1372 del 18/12/1998

Musica nera alla Pellerina con Johnny Clegg e Fela Kuti

Johnny Clegg, [illegible] bianco che canta per i [illegible]

Cinque concerti in sette giorni e una rassegna di rock giovane alla fine della settimana. Questa sera lo zulu bianco Clegg con i Savuka, domani Fela Kuti

TORINO ■ Cinque concerti in sette giorni e una rassegna di rock giovane alla fine della settimana: per un mese [illegible]ni sabato regalerà otto ore [illegible] musica.

C'è un po' di tutto in questa prima settimana di luglio: ritmi neri urbani, melodie africane, jazz e qualche nota di rock nostrano. Un minestrone musicale di buon livello che si spera possa riscuotere un [illegible] adeguato al calibro dei suoi artisti.

Tra questi il nome di maggior richiamo è senza dubbio lo zulù bianco Johnny Clegg, musicista africano di 35 anni, che questa sera suona con i Savuka alla Pellerina (i biglietti costano 12 mila lire), terza tappa del tour italiano cominciato il 28 giugno a Padova. L'ultimo concerto è previsto per il 6 luglio a Genova. Considerato insieme a Little Steven uno degli artisti più impegnati contro l'apartheid e ogni forma di razzismo, Johnny Clegg ha guadagnato la celebrità in Italia grazie alla sua partecipazione al Festival di Sanremo.

In Sud Africa, [illegible] terra d'adozione, è [illegible] anni una voce del movimento antisegregazionista, quasi un leader che si serve della chitarra [illegible] arma contro il governo di Pretoria. E' facile quindi capire come questo giovanotto dalla faccia pulita e dalle sane abitudini sia [illegible] rockstar molto atipica. Fin da ragazzo del resto Clegg (è nato in Inghilterra ma si [illegible] trasferito presto in Africa) si è interessato alla cultura zulu: ha imparato il dialetto zulu prima dell'inglese, le melodie Inhlangwini prima di quelle occidentali. E mentre i suoi coetanei ballavano [illegible] le canzoni dei Rolling Stones, lui apprendeva diligente gli insegnamenti di [illegible] zulu musicista.

Si è poi laureato in etnologia ma dei libri [illegible] ne ha mai fatto una ragione di vita. Li ha usati per comprendere la realtà [illegible] mondo ■ per suonare anche con il cervello, non solo con il sentimento. I suoi dischi, inni sacri ■ protesta, hanno scalato le vette delle hit-parade internazionali: «Asimbonanga» [illegible] dedicata a Mandela, «Scatterling of Africa» gli ha dato la fama in Occidente mentre l'ultimo lp «Shadow Man» è un pugno nello stomaco ai latifondisti bianchi. Ma la protesta di Johnny Clegg non è fatta solo di musica. Per le sue posizioni radicali è finito più volte in carcere, è stato radiato dall'Unione Musicisti Inglesi e ogni giorno la sua libertà viene ostacolata.

Accanto a Clegg questa sera si vedranno i Savuka, ballerini neri e bianchi, che daranno vita a uno spettacolo di danze tipiche africane, un immenso arcobaleno colorato, al ritmo del rock e della musica nera urbana: la mbaquanga.

Anche il concerto di domani vede sul palco della Pellerina (l'ingresso è da corso Appio Claudio) un altro artista africano: Fela Kuti, con un concerto che è stato aggiunto all'ultimo momento nel cartellone delle Sere d'Estate.

Genio ■ sregolatezza potrebbe essere il soprannome di questo musicista nigeriano: vita spericolata (arresti per droga e per motivi politici) e un nugolo di mogli-artiste che fa impressione. Ma a parte quest'esistenza scapestrata, all'insegna dell'anticonformismo per eccellenza, Fela Kuti è uno dei sassofonisti viventi più interessanti: la sua musica ■ un sapiente cocktail di rock e ritmi afro.

Il programma della Pellerina prosegue ■ per dopodomani, mercoledì 5 luglio, riserva la performance ■ un pianista jazz e di un trombettista: Michel Camilo di Santo Domingo e l'orchestra diretta da Arturo Sandoval, autore di esplosive musiche caraibiche. Impossibile stare fermi quando sotto i riflettori ci sono loro due.

Stanley Jordan ■ il [illegible] quartetto ■ bravi musicisti arrivano invece il 6: una miscela di jazz annacquato dal [illegible] e rock. Sempre per «Sere d'Estate» due giorni dopo nel cortile della Circoscrizione 5, in via Stradella 192/D, ci sono Karl Potter ■ Samambaia.

In contemporanea nel boschetto del Sangone, in via Pracavallo, a Chieri, comincia la rassegna «Rockambiente» (Un nuovo parco per la metropoli), organizzata dalla Cooperativa Valdocco in collaborazione con la città di Torino (Assessorato alla Cultura e alla Gioventù) ■ il comune di Chieri. Lo scopo della manifestazione, che per un mese ogni sabato propone otto [illegible] musica, è salvaguardare la tutela del Boschetto che con interventi adeguati potrebbe diventare un parco. Un'oasi verde nel [illegible] grigio della metropoli torinese.

Noemi [illegible]

Fela Kuti, genio e sregolatezza

CRITICA		PUBBLICO
★★★★★	ECCEZIONALE	●●●●●
★★★★	SUCCESSO	●●●●
★★★	CONSENSI	●●●
★★	DISCORDI	●●
★	SCARSO	●

STASERA AL CINEMA

Lunedì lire 4000/5000
Da [illegible] a [illegible] lire 7000/8000
(riduzione del 50% agli anziani e del 30% ad enti dopolavoristici circoli Aiace ecc.)

PRIME VISIONI

ADUA 200
corso ■ Cesare 67 ☎ 264.321
High Spirits, fantasmi da legare, di Neil Jordan, con Peter O'Toole, Steve Guttenberg, Daryl Hannah. Colori. Vietato 14 — Due fantasmi vari salvano un nobile spiantato che giocava con fantasmi falsi per garantire il castello avito dalla speculazione edilizia. (Aria condizionata)
Commedia
Ore 15,30; 17,15; 19; 20,45; 22,30 ★★/●●

ADUA 400
corso G. Cesare 67 ☎ 856.321
[illegible] **cinema Paradiso**, con Philippe Noiret, Pupella Maggio, [illegible] Trieste. (Gran Premio Giuria Cannes '89) — Un ragazzo che studiava il protezionista del paese, torna come regista nella cittadina che lasciò, spinto dal miraggio del cinema. (Aria condizionata)
Commedia drammatica
Ore 15,30; 17,50; 20,10; 22,30 ★★★/●●

AMBROSIO
corso V. Emanuele 52 ☎ 547.007
Far North, di Sam Shepard, con Jessica Lange, Charles Durning, Tess Harper — Un'ex ragazza di campagna ritorna tra i suoi nel Minnesota con l'[illegible] compito di giustiziare il cavallo che ha mandato all'ospedale sua madre (esordio di Shepard nella regia)
Drammatico
Ore 15,50; 17,30; 19,10; 20,50; 22,30 ★★/●

AMBROSIO PICCOLO
corso V. Emanuele 52 ☎ 547.007
Amori in corso, di Giuseppe Bertolucci, con Francesca Brandi, Stella Vandemann, Amanda Sandrelli. Col. — Due amiche che si co[illegible] un bel teneraccio, hanno il [illegible] di vedersi tradite dalla vicinissima fidanzata ufficiale che gli preferisce un saldo ufficiale dei carabinieri
Commedia
Ore 15,50; 17,30; 19,10; 20,50; 22,30 ★★★/●

ARLECCHINO
corso Sommeiller 22 ☎ 547.100
Aquila d'attacco, di Sidney J. Furie. Con Mark Humphrey, Stuart Margolin, Maury Chaykin. Colori. Non vietato - Una squadra mista di aviatori russi [illegible]cani unisce Mig e F16 per salvare migliaia di persone [illegible] di missili nucleari mediorientali
Avventuroso
Ore 16,45; 19,40; 20,35; 22,30 ★/●●●

CAPITOL
via San Quirico 24 ☎ 540.805
Chiuso per ferie

CENTRALE
via C. Alberto 27 ☎ 540.110
Mery [illegible] di Marco Risi, [illegible] Michele Placido e i ragazzi del carcere Malaspina di Palermo. Non viet. Col. Dolby stereo - - Un professore rinuncia alla promozione in Iceo per combattere a fianco dei detenuti minorili di Palermo la battaglia del sapere e del coraggio
Drammatico
Ore 16,30; 18,30; 20,30; 22,30 (Aria condizionata) ★★/●●●●

[illegible] CHAPLIN 1
via Garibaldi 33/E ☎ 545.248
La lettrice, di [illegible] Deville, con [illegible]-Miou, [illegible] Ruché. Colori non vietato — Leggere ad altri per professione, quando si è una bella donna, scatena passioni e gelosie sullo sfondo di una provincia paurosamente quieta
Commedia drammatica
Ore 15,45; 17,30; 19,15; 21; 22,45. Ultimi giorni ★★★/●●

CHARLIE CHAPLIN 2
via Garibaldi 33/E ☎ 548.248
Cocaina, con James Woods, Sean Young. Colori. Non vietato — Un agente immobiliare cade per ingenuità nel vizio della droga perdendo il lavoro e la moglie sullo sfondo amaro di Los Angeles e New York
Drammatico
Ore 15,30; 17,15; 19; 20,45; 22,30 [illegible]

CRISTALLO
via Goito 5 ☎ 650.71.00
Lady Chatterley story, con Malù, Maurice Poli, Michaela, Carmen Di Pietro. Colori. Vietato 18 — Come aggiornare in termini schietti il romanzo di D. H. Lawrence che segnò la generazione dei nostri nonni i quali ignoravano l'esistenza dell'hardcore e del softcore
Sexy
Ore 16; 17,35; 19,10; 20,45; 22,30 Non recensito

DORIA
via Gramsci 9 ☎ 543.422
New York Stories, di Martin Scorsese, Francis Ford Coppola, Woody Allen. Con Woody Allen, Mia Farrow, Nick Nolte. Non vietato — Il film d'apertura al Festival di Cannes, con Scorsese che parla di arte, Coppola che lavora in famiglia e Woody con il complesso della mamma ebrea
Commedia
Ore 15,40; 17,45; 20; 22,20 ★★★/●●●●

C'è sempre [illegible] film che vale la pena di vedere al cinema
VOLA AL [illegible]
Cinema è bello sul grande schermo

ELISEO GRANDE
piazza Edoardo ☎ 447.5241
Un amore, una vita, di Taylor Hackford, [illegible] Jessica Lange, Dennis Quaid, Timothy [illegible]. [illegible]. Non viet. dolby stereo — Un ideale triangolo amoroso, per un quarto di secolo, [illegible] campione di football americano, sua moglie [illegible] Magnolia e il ritorno intellettuale che scrive libri inediti
Sportiva
Ore 15,30; 17,50; 20,10; 22,30 (Aria cond.) ★★/●

ELISEO BLU
piazza [illegible] ☎ 447.5241
Romuald e [illegible], di Coline Serreau, [illegible] Daniel [illegible], Firmine Richard. Colori. Non vietato — Come un direttore d'azienda salva il posto e la felicità obbedendo ciecamente agli ordini d'una [illegible] pulizie di colore
Commedia
[illegible] 15,30; 17,50; 20,10; 22,30 (Aria cond.) ★★★/●●

ELISEO ROSSO
piazza Sabotino ☎ 447.5241
Un grido nella notte, di Fred Schepisi, con Meryl Streep, Sam Neill. Colori, non viet. dolby [illegible]. Palma d'oro Cannes '88 — Una madre ingiustamente accusata di assassinio rifiuta della figlioletta conosce il carcere, viene assolta e trionfa nonostante la cattiva stampa
Drammatico
Ore 15,30; 17,50; 20,10; 22,30 (Aria cond.) ★★★/●●●●

[illegible]
corso Trapani 87 ☎ 318.3987
Chiuso per lavori di miglioramento

[illegible]
via C. Colombo 31 ☎ 669.760
Chiuso per lavori [illegible]

IDEAL
corso Beccaria 4 ☎ 521.43.16
Cimitero vivente, di M. Lambert con D. Midkiff, F. Gwynne, D. Crosby (Usa) — Diretto da Mary Lambert e scritto [illegible] Stephen King. Il cimitero degli animaletti domestici riserva atroci sorprese [illegible] solita allegra famigliola americana in trasferta.
Horror
Ore 16,30; 18,30; 20,30; 22,30 ★/●●

KING KONG CINESTUDIO
via Po 21 ☎ 539.75.03
L'Amico americano, di Wim Wenders, con Bruno Ganz, Dennis Hopper. — Come Wim Wenders, prima di essere universalmente noto attraversò la Palma d'oro per «Paris Texas», rende omaggio alla letteratura e al cinema noir degli Stati
Poliziesco
Ore 20,15; 22,30 Riedizione

KING KONG CASTELLO
piazza Baden Baden Mercedari ☎ 641.236
Chiuso per [illegible]

LILLIPUT
via XX Settembre 15 bis ☎ 537.199
Un pesce di nome Wanda, di Charles Crichton, con John Cleese, Jamie Lee Curtis, Kevin Kline. Non vietato — Non è solo un pesce ma anche una bella donna, Wanda, e manda all'aria alla prosopopea del ladro americano alla impassibilità dell'avvocato inglese
Commedia
Ore 16; 18,10; 20,20; 22,30 (Aria cond.) [illegible] ★/●●●●

LUX
[illegible] S. Federico ☎ 541.303
Chiuso per ferie

NAZIONALE 1
via Pomba 7 ☎ 812.4173
Scuola di mostri, di Fred Dekker, con Stan Shaw. Colori. Non vietato — Chi ci salverà dal male? Un gruppo di ragazzi chiamati [illegible] il culto degli anni a la paura per i mostri (il cinema che si ripiega su se stesso)
Horror comico
Ore 15,45; 17,25; 19,05; 20,40; 22,30 (Aria cond.) [illegible]

NAZIONALE 2
via Pomba 7 ☎ 812.4173
La strada della paura, di Eric Red, con Roy Scheider, Alec Baldwin. Colori. Vietato 14 — Un bambino prigioniero in auto di due gangsters riesce a metterli rovinosamente l'uno contro l'altro. Opera prima dello sceneggiatore di «The Hitcher»
Poliziesco
Ore 15,40; 17,20; 19; 20,35; 22,30 (Aria cond.) ★★★/●●

OLIMPIA 1
via Arsenale 31 ☎ 532.449
L'ultima Salomè, di Ken Russell, con Glenda Jackson, Stratford Johns. Vietato ai minori di anni 14 — Oscar Wilde in persona assiste in un bordello alla rappresentazione d'una «Salomè» degenerata dove la protagonista è forse una servotta, e forse un ermafrodito
Fantastico
Ore 15,30; 17,15; 19; 20,45; 22,30 ★★★/●

OLIMPIA 2
via Ar[illegible] ☎ 532.449
Ho sposato un'aliena, di Richard Benjamin, [illegible] Dan Aykroyd, Kim Basinger. Colori, Dolby stereo — Uno sciupafemmine pischellato abitante un pianeta al di fuori della nostra galassia e riceve la visita di una bella aliena protestatrice
Commedia
Ore 14,50; 16,45; 18,40; 20,40; 22,30 (Aria cond.) ★★/●●●

REPOSI
via XX Settembre 15 ☎ 531.400
[illegible] **mare, l'uomo** [illegible] **pioggia**, di Barry Levinson, con Dustin Hoffman, Tom Cruise, Valeria Golino — Un fratello sconosciuto e handicappato apre nel [illegible] giovane egoista uno spiraglio di [illegible]. Vincitore di 4 premi Oscar
Drammatico
Ore 15; 17,30; 20; 22,30 ★★★/●●●●●

ROMANO
Galleria Subalpina ☎ 510.165
Marrakech Express, di Gabriele Salvatores, con Diego Abatantuono, Cristina Marsillach, Fabrizio Bentivoglio. Colori. Non viet. — I vitelloni nati nel Nord finiscono con i loro complessi nel deserto a parlare di fortuna (e del campionato di calcio)
Commedia
Ore 16,30; 18,30; 20,30; 22,30 ★★/●●●

STUDIO RITZ
via Aosta 2 ☎ 830.321
L'indiscreto fascino del peccato, di Pedro Almodóvar, con J. Serrano, C. S. Pascual, Carmen Maura. Colori. Vietato 18 — E' l'opera prima del focoso regista della Mancha, ambientata in un convento dove si pratica il doping e si lancia la moda.
Grottesco
Ore 17,15; 19; 20,45; 22,30 Riedizione

VITTORIA
via Roma 336 ☎ 511.780
Una pallottola spuntata, di D. Zucker, con Leslie Nielsen, Priscilla Presley. Non vietato — In preda alle demenziale un tenente di polizia americano evita un attentato alla regina d'Inghilterra con [illegible] [illegible] Clouseau.
Comico
Ore 15,40; 17,20; 19,05; 20,45; 22,30 ★★/●●●●

ZETA [illegible]
via Collegno 13 ☎ 749.2007
Chi ha incastrato Roger Rabbit, di Robert Zemeckis, con Bob Hoskins — A Cartunia presso Hollywood un poliziotto in carne e ossa salva il disegno animato Roger [illegible] dall'accusa [illegible] omicidio per gelosia. Fuori [illegible] alla Mostra di Venezia
Fantastico
Ore 20,30; 22,30 ★★★★/●●●●●

PROSEGUIMENTI

AMBRA
via C. Saluzzo 17 ☎ [illegible]
Pink Floyd - The Wall, di Alan Parker, con Bob Geldof (Usa-Colori) — Lungo filmato sulle celeberrime musiche dell'omonimo Lp dei Pink Floyd. Protagonista il musicista organizzatore del «Live Aid Concert». Vist. 14
Ore 20,30; 22,30 Riedizione 1981

CINE TEATRO FREGOLI
Piazza S. Giulia 2 bis ☎ 612.2312
Le relazioni pericolose, di Stephen Frears, con Glenn Close, John Malkovich — Da un romanzo epistolare libertino del Settecento le imprese dell'erotica e del pensiero che si scambiano una damigella marchesa e un cinico visconte. Vietato 14
Drammatico
Ore: 20,30; 22,30 ★★★/●●●

FARO
via Po 30 ☎ 632.314
Cavalli si nasce, di Sergio Staino, con Paolo Hendel, David Riondino, Pietro Montecorvino. Col. Non vist. — Due intellettuali dell'Ottocento reazionario, sulle orme del grande Goethe, s'impegnano in un giro dell'Italia autentica, rimediando un destino d'amore e di morte
Commedia
Ap. 20,30. Fest 20,35; 22,30 ★★/●●●

FORTINO
via Cigna 67 ☎ 486.360
Chiuso per riposo

NUOVO ODEON
via Venaria 6 ☎ 748.2383
Il dittatore del Parador in arte Jack, di Paul Mazursky, con Raul Julia, Richard Dreyfuss, Sonia Braga — In quale altro paese, a parte gli Stati, un attore di serie B diventa presidente della repubblica? Nel Parador è per impersonare un tiranno defunto.
Commedia
Ore 20; 22,20 ★★★/●●

SELENE D'ESSAI
corso Belgio 52 ☎ 574.171
Donne sull'orlo di una crisi di nervi, di Pedro Almodóvar. Con C. Maura, A. Banderas. Premiato a Venezia '88. Colori. Non vist. — Lasciata dall'amante doppiatore che pratica la seduzione in technicolor del film, la volitiva Pepa strappa il telefono e distrugge l'imbecille
Commedia
Ore 20,30; 22,30 ★★★/●●●

ALTRE VISIONI

AGNELLI
(v. Paolo Sarpi 117, ☎ 612.136)
[illegible] chiuso.

ARALDO
(v. Chiamonte 3, ☎ 331.764)
Oggi chiuso.

CENTRE CULTUREL FRANÇAIS
(via Pomba 23, ☎)

MASSIMO 1
(v. Montebello 8, 871.048)
Giorno di chiusura.

MASSIMO 2
(v. Montebello 8, 871.048)
Giorno di chiusura.

MASSIMO 3
(v. Montebello 8, 871.048)
Giorno di chiusura.

CUORE
(via Nizza 56, ☎ 657.808)
Chiuso per ferie.

LANTERI
(c. G. Cesare 80, ☎ 264.134)
Oggi chiuso.

MASSAUA
(p.za Massaua 8, ☎ 785 [illegible])
[illegible] chiuso.

VALDOCCO
(via Balsamo 18, ☎ 521.12.62)
Oggi chiuso.

SERE D'ESTATE

CORTILE DEL RETTORATO
«La politica degli autori»
[illegible] **Chocolat**, di Claire Denis

[illegible]
Ore 21,30: **Johnny Clegg**, in concerto
VALENTINO
«Arena Metropolis»
Ore 22: **Giochi nell'acqua**, di Peter Greenaway
Ore 0,15: **Le** [illegible] **di Venere**, di Peter Greenaway

LUCI ROSSE

ALEXANDRA
(via Saccni 18, ☎ 511.283)
Pornotentazioni di dolci e perverse, Annette Haven, Veronica Hart. Ore 14,05; 15,25; 16,45; 18,10; 19,35; [illegible]; 22,35

ARCO PUSSICAT
(c. P. Oddone 31, ☎ 484.521)
Bagno di lingua... per cavalli in calore Randy West, Rhonda Jo Bean **Apzoole in the afternoon**. Colori. Ap. 15. Ultimo 22,30

CINECLUB
(v. Fr. Calandra 15)
Dalle 14,30 alle 23. Novità assoluta: **Sex Fantastic 2**. Ingresso riservato ai soci

HOLLYWOOD
(c. Regina Margherita 105, ☎ 521.5440)
Calori bestiali di una detective transex, Tracy Adams - **Sado and animal excesses**. Colori. No stop dalle 10 alle 24. Ingresso 7000

MAFFEI
(via P. Tommaso 5, ☎ 656.334)
La grande orgia della squadra del sesso, Joanna Storm, Tanya Lawson. Colori. Ap. 14,30; ultimo 22,30

MAIOR
(largo Giulio Cesare 105, ☎ 267.974)
Erotic sensual love, John Leslie, Kay Parker. Colori. Ap. 15; ult. 22,30

ALTRE VISIONI

METROPOL
(via Principe Tommaso 6, ☎ 650.54.70)
Sex [illegible] **(Anal sado perversions)** Vanessa Del Rio, Minou Menage. Colori. Ap. 14,30; ultimo 22,30

MILANO SEX KING
[illegible] ☎ 565 15 25)
Mosse bolle di piacere - Talenti sex boy orgies - New wave hookers '89 - Tracy Lords e il principe trainer. Colori. No stop dalle 10 all'1 (Ultimo 23,30).

PRINCIPE
(v. Pr. d'Acaja 45, ☎ 749.6851)
[illegible] **nuovi** [illegible] **one**, Ilona Staller - **Sado** [illegible] **e** [illegible]. Colori. Ap. [illegible] ultimo 22,30

REGINA
(c. Reg. Margh. 123, ☎ 530.889)
Prima visione **incontri morbosi** Danielle, Jacqueline Lorians. **Super erotica** [illegible] **notte** J. G. Nordmann. Colori. Ap. ore 10. Ultimo 22,30

[illegible]
(v. S. Donato 40, ☎ 487.[illegible])
[illegible] **hostess da crociera** [illegible] [illegible] **perverse** Taina, Rae Kristina Barrington. Colori Ap. 15, Ultimo 22,30. Ingresso 4000

SPEZIA
(via Nizza 170, ☎ 696.3617)
[illegible] **Moana**, con Moana Pozzi. Colori. Ap. 15. Ultimo 22,30

TORINO
(v. Bucchi 8, ☎ 530.353)
Lady Godiva, la zia in calore. Colori. Ap. 13; ultimo 22,30

VITTORIO VENETO
(piazza Vittorio Veneto 5, ☎ 671.642)
Vogliе sirenate di Samantha e Vanessa - Le confessioni bestiali degli italiani. Colori. [illegible] stop dalle 14 alle 24

FUORI CITTA'

BARDONECCHIA
SABRINA: Moonwalker.
CHIERI
NUOVO CHIERESE: La finta bionda.
[illegible]**NDONI:** Prima di mezzanotte.
[illegible] **LUIGI:** chiuso.
CHIVA[illegible]
CINECITTA': chiuso.
MODERNO: [illegible].
POLITEAMA: Sozzerie di [illegible] donna in [illegible]. V. 18.
COLLEGNO
[illegible] Un grido nella notte.
[illegible].
[illegible] Una strega chiamata Elvira.
[illegible] chiuso.
PINEROLO
HOLLYWOOD: Mery per sempre.
[illegible] Aquile d'attacco.
[illegible] Un grido [illegible] notte.

SERE D'ESTATE
Città di Torino
Assessorato per la Cultura
Pellerina
questa sera
ore 21,30 - L. 12.000
JOHNNY CLEGG
domani, martedì 4 luglio
ore 21,30 - L. 12.000
FELA KUTI

Andrei Gromyko

E' stato protagonista dell'Urss per decenni, da Stalin a Gorbaciov

E' morto Gromyko, l'intramontabile

MOSCA ● E' morto Andrei Gromyko, ex ministro degli Esteri ed ex presidente dell'Unione Sovietica. La notizia è stata data questa mattina dalla Tass, l'agenzia ufficiale di stampa dell'Urss. Gromyko soffriva di problemi vascolari.

Con lui scompare una delle figure più rappresentative nella storia sovietica, europea e mondiale degli ultimi decenni. Il vecchio leone della diplomazia delle ere sovietiche precedenti a quella che sta sconvolgendo il mondo del socialismo reale si è spento all'età di 79 anni.

Annunciandone, il 30 settembre scorso, il ritiro dalla vita pubblica, Mikhail Gorbaciov aveva ringraziato Andrei Gromyko, l'artefice della politica estera sovietica per oltre 30 anni, per il suo «prezioso lavoro ed il suo fedele servizio al partito ed allo Stato». Alla fine degli Anni 50 Krusciov, per esprimere lo stesso concetto, usò un'espressione più colorita. Trovandosi a New York per partecipare ad una assemblea delle Nazioni Unite, disse di fronte ad un gruppo di giornalisti che il «compagno Gromyko» gli era molto fedele. Talmente fedele che se gli avesse chiesto di tirarsi giù i pantaloni e di sedersi su un blocco di ghiaccio lo avrebbe fatto senza battere ciglio. Il «compagno Gromyko» in quel momento era accanto a lui, e non batté ciglio. Per fedeltà all'uomo che nel 1957 lo aveva nominato ministro degli Esteri, forse, ma anche perché l'impassibilità è sempre stata una delle note salienti del suo carattere. A Mosca lo hanno visto sorridere di rado, a Washington, dove ha trascorso buona parte della sua vita, mai. «Old Grom», come lo chiamavano gli americani, doveva anche a questo la sua eccezionale longevità politica, che gli ha permesso di sopravvivere a cinque segretari generali del pcus (cominciando da Stalin) e di avere fatto il sesto, lo stesso che poi lo ha «messo a riposo».

Nato, secondo le biografie ufficiali, da una famiglia di poveri contadini della Bielorussia nel 1909, viene inviato giovanissimo a Washington, a quanto sembra per diretto interessamento del suo predecessore e mentore Molotov, che intendeva ricostruire i ranghi della diplomazia distrutta dalle purghe staliniane alla fine degli Anni 30. Nel 1943, 4 anni dopo il suo arrivo negli Usa, diviene il nuovo ambasciatore al posto di Maxim Litvinov. E' da allora che ha preso il via una carriera inimitabile, che si è conclusa solo pochi mesi fa.

BORSA

INDICE MIB ore 13,30 sul 96%

Ribasso +0,5

ore 10,45	+1,5
ore 11,30	+0,8
ore 12,00	+0,6
ore 12,30	+0,7
ore 13,00	+0,6

FIXING 1400,95
(PRECEDENTE 1413,50)

A PAGINA 6

STAMPASERA

N. 173. LUNEDI' 3 LUGLIO 1989 L. 1000

VIVITORINO

Avvenimenti e divertimenti sopravvivenza, soccorso e baldoria dal tramonto all'alba di domani

NEL PAGINONE

Sciopero dei tram forse lo si evita

PROCLAMATO PER DOMANI

Stamane riprese le trattative Invece i ferrovieri della Fisafs minacciano lotta per l'estate

TORINO ● Sarà scongiurata nelle città la paralisi dei mezzi pubblici annunciata per domani? Risponde il capo del personale dei Trasporti Torinesi, Egidio Covallo: *«Forse il pericolo sarà evitato. I sindacati degli autoferrotranvieri, infatti, sembrano abbastanza soddisfatti per l'intervento del ministro e già nel pome-rigg.. potrebbero giungere notizie confortanti»*. Le trattative, a Roma, sono riprese nella tarda mattinata.

Diversa la situazione per quanto riguarda il traffico ferroviario. Dalla direzione compartimentale torinese si fa sapere che lo sciopero notturno, dalle 21 alle 6, messo in atto dal personale delle stazioni e dei passaggi a livello, ha ottenuto un'adesione del 15 per cento appena, e che sia i treni a lungo percorso che quelli locali hanno viaggiato regolarmente.

Qualche problema, invece, s'è avuto per i merci e per i convogli provenienti dal Sud che, questa mattina, hanno accumulato ritardi anche di un'ora.

In un comunicato diffuso ieri sera, il sindacato Fisafs afferma, invece, che *«la protesta registra una notevole adesione tra il personale, in molti casi vicina al 70 per cento, costringendo l'ente ferroviario a sopprimere molte decine di convogli nonostante l'impiego del genio ferrovieri e l'illegale ed arbitrario ricorso alle prestazioni di personale non del settore stazioni»*.

Il segretario generale della Fisafs-Cisel, Antonio Papa, annuncia che domani scioperarà, per l'intera giornata, il personale di stazione non impiegato in turni notturni. E aggiunge: *«La lotta continuerà per tutta l'estate e quanto prima sciopererà per cinque notti consecutive anche il personale navigante»*.

E' vero che si è fatto ricorso a lavoratori non addetti alle stazioni per limitare i disagi dei passoggeri? Malfatto, segreterio della direzione compartimentale torinese: *«Abbiamo utilizzato tutti i lavoratori abilitati. Del resto, il ministro Santuz ha voluto evitare le precettazioni, ma ha raccomandato di servirsi di ogni risorsa disponibile in campo»*.

FLASH

HUGH HEFNER AL CALTARE

● IL FONDATORE DELLA RIVISTA PLAYBOY SI E' SPOSATO SABATO SCORSO A BEVERLY HILLS IN CALIFORNIA. ECCOLO ALLA CERIMONIA, CON LA MOGLIE KIMBERELY CONRAD, UN'EX PLAYMATE DEL MESE

IMPORTANTI STANZIAMENTI PER TUTTA LA RETE PIEMONTESE

Una pioggia di miliardi per le ferrovie a Torino

TORINO ■ Riprenderanno i lavori per il «nodo» ferroviario di Torino. Il nuovo piano delle FF.SS. prevede opere per 43 miliardi di lire: consistenti fondi sono stati destinati anche alla rete piemontese. Il nuovo piano stilato dal commissario straordinario Schimberni è stato definito «piano delle priorità» e prevede essenzialmente due grossi interventi in Piemonte, ma comprende anche altre opere che indirettamente favoriranno il sistema ferroviario regionale.

Ad esempio, il quadruplicamento totale della linea Torino-Venezia, per una spesa coimplessiva di 1.740 miliardi e i lavori di potenziamento della linea Torino-Roma per 429 miliardi di lire con i relativi benefici di un accorciamento dei tempi di percorrenza.

Ma la notizia più importante per la rete ferroviaria piemontese si riferisce al cosiddetto «nodo di Torino» che tante polemiche,

Mario Schimberni

proteste e perplessità aveva suscitato nei mesi scorsi quando era stato deciso dal Governo di bloccarne i lavori nel quadro di un riesame complessivo di tutte le opere ordinate dall'Ente Ferrovie dello Stato.Il piano Schimberni, stanziando altri 521 miliardi per la sistemazione della tratta Lingotto-Dora, conferma in pratica il grande progetto complessivo che prevede anche l'abbassamento della sede dei binari passanti (tra stazione Porta Susa e Stazione Dora) e lo spostamento della stazione di Porta Susa verso corso Vittorio.

Un altro intervento significativo è stato confermato sulla tratta Torino-Modane: sono stati infatti stanziati 56 miliardi che permetteranno una maggiore velocità su questa linea e quindi collegamenti più rapidi con la Francia (e non è certo escluso che in un futuro neppure tanto lontano il «Tgv» transalpino arrivi direttamente alla stazione di Torino collegandola a Parigi in poco meno di 5 ore). In definitiva, rispetto al piano precedente, Schimberni ha dovuto tagliare 18 miliardi e qualche sacrificio è caduto sul Piemonte.

L'INCHIESTA DELLA MAGISTRATURA ROMANA

Torino, arrestato un insospettabile per la colossale truffa alle banche

ROMA ● Continuano le indagini dei carabinieri del reparto operativo di Roma, in collaborazione con i comandi di Calabria, Piemonte, Liguria e Friuli, Sardegna, contro la banda di criminali (sembra una trentina di persone) che ha truffato qualcosa come 20 miliardi di lire ai maggiori istituti di credito italiani. Soldi incassati, in contanti, agli sportelli. Tutto grazie a computers inseriti sulle linee telefoniche «modem» delle banche (che sono riservate alla trasmissione dei dati dei calcolatori).

Anche il capoluogo piemontese è interessato all'inchiesta del giudice romano Ilario Martella. I carabinieri che, dopo pazienti indagini durate alcuni mesi, sono riusciti a ricostruire nei dettagli l'intero «organigramma» della banda, mantengono tuttora un fitto riserbo sull'operazione. Non si escludono infatti altri clamorosi sviluppi e l'arresto di altri «insospettabili».

«Anche noi abbiamo eseguito un mandato di cattura — precisano i carabinieri del nucleo operativo torinese, senza rivelare di chi si tratti e quali siano le banche truffate —. Inoltre abbiamo effettuato alcune perquisizioni trovando parecchio materiale interessante. Ma il grosso dell'inchiesta è concentrato nella capitale e di più non si può dire per non intralciare le indagini».

La conclusione dell'indagine dovrebbe avvenire nei prossimi giorni. «Parecchie delle persone contro le quali il giudice istruttore Martella ha emesso mandato di cattura — ha aggiunto uno degli ufficiali — stanno passando il fine settimana fuori dalle loro città e sono addirittura partiti per le ferie».

I tecnici della Sip che hanno fatto controlli nei cassetti ripartilinea ubicati nelle vicinanze delle banche truffate, avrebbero rilevato manomissioni e alterazioni nei quadri telefonici mentre i carabinieri della Legione di Udine hanno reso noto di aver provveduto all'arresto, su mandato di cattura del giudice istruttore del Tribunale di Roma, di Luciano Marcolin, 47 anni, di Ronchi dei Legionari (Gorizia), ma residente a Gradisca d'Isonzo (Gorizia), direttore della filiale di Azzano Decimo (Pordenone) della Banca del Friuli. Il funzionario è stato arrestato perché imputato con altri di associazione per delinquere e concorso in truffa aggravata. L'uomo — hanno precisato i militari dell'Arma — è stato trasferito a Roma e rinchiuso nelle carceri di Regina Coeli. Non è stato reso noto quale ruolo avesse nella truffa.

Invece l'unico arresto in Calabria è stato fatto a Crotone e riguarda un operaio, Luigi Mesoraca, 24 anni, incensurato. Anche per l'operaio, l'accusa è di associazione per delinquere e concorso in truffa aggravata.

Il meccanismo del «bidone» era il seguente: un componente della banda apriva un conto corrente in una banca di Torino, quindi dopo qualche mese si presentava allo sportello dello stesso istituto, ma a Genova e presentava all'incasso un assegno da 100 milioni. La banca ligure, attraverso i propri terminali, controllava chiedendo a quella di Torino la situazione del conto: e la risposta era «pagate pure, l'assegno è coperto». In realtà questa risposta non proveniva dalla banca di Torino bensì dal calcolatore dei truffatori: «inserito» sulla linea della banca di Torino, aveva intercettato la chiamata e fornito una risposta falsa. Inutile dire che incassati i soldi il cliente spariva in tutti i sensi, in quanto per aprire il conto corrente di Torino aveva utilizzato un documento falso.

A volte la banda si inseriva addirittura sulle linee telefoniche dando «a voce» l'autorizzazione ai pagamenti.

TORINO, SENEGALESE INSULTATO DA UN EGIZIANO

Aggredito a sciaboiate vince con il karatè

Per una sedia in un club di via P. Tommaso: «Sei uno sporco, brutto negro»

TORINO ● «Sporco negro, brutto negro, ma cosa vuoi?»: questa volta a dirlo non è il «solito» italiano e un immigrato africano, ma un egiziano e un senegalese. Gonmbo Nguer, 28 anni, era nel locale insieme con un connazionale e una ragazza italiana. A un certo punto si alza per andare a pagare. Mentre è alla cassa un tale gli prende la sedia. «Ma la lasci, non vado mica via», spiega il senegalese. Ma l'altro, Ibrahim Mohamed Gabr, 32 anni, egiziano domiciliato in via Cesare Lombroso 22, lo insulta: «Ma cosa vuoi, sporco negro?». Il senegalese si mantiene tranquillo senza reagire alla provocazione, mentre l'egiziano dà in escandescenze. Poi l'intervento dei padroni del locale sembra far finire lì la vicenda.

Invece quando esce dall'African Club, via Principe Tommaso 5, Gonmbo Nguer si trova di fronte Mohamed Gabr armato di un «katana» (spada giapponese, lunga un metro): il senegalese cerca di calmarlo, gli spiega che non ha paura perché frequenta un corso di karatè. Ma l'egiziano comincia a menar fendenti che Nguer riesce a evitare con abilità: solo uno lo scalfisce strappandogli la camicia su un braccio di uno avvisa la polizia: gli arrivano e arrestano l'egiziano per tentato omicidio.

Altri due episodi invece sono il segnale del fatto che troppi immigrati finiscono nella rete degli spacciatori di droga, concentrati attorno a Porta Nuova. Una segnalazione ieri pomeriggio ha fatto convergere in piazza Carlo Felice l'ispettore Maria De Sanctis, e i sottufficiali Luigi Capillo, Martina Gallo e Stefano Mura dell'antinarcotici. In quel momento due marocchini, Hichame el Djerbi, 19 anni e Raulpa Math, 25 anni, stavano «servendo» hashish a un pugile che faceva parte di una comitiva di atleti giunti dalla Sardegna. Li bloccavano, ma Math, un energumeno, reagiva, mentre altri marocchini della zona circondavano i poliziotti cercando di far fuggire i due spacciatori. Capillo sparava anche quattro colpi in aria e nella colluttazione si rompeva un braccio. Alla fine i due erano portati in questura.

Il secondo arresto è avvenuto questa notte all'una. Gli agenti della volante 9 hanno bloccato, sempre a Porta Nuova, Josef el Hadiri, 24 anni, di Tunisi, per detenzione di droga e resistenza a pubblico ufficiale.

Johnny Clegg

DUE SERE DI CONCERTI A TORINO

Johnny Clegg e Fela Kuti musica nera alla Pellerina

TORINO ● Cinque concerti in sette giorni e una rassegna di rock giovane da sabato.

C'è un po' di tutto in questa prima settimana di luglio: ritmi neri urbani, melodie africane, jazz e rock nostrano.

Tra questi il nome di maggior richiamo è senza dubbio lo zulù bianco Johnny Clegg, musicista africano di 35 anni, che questa sera suona con i Savuka alla Pellerina (i biglietti costano 12 mila lire). Considerato insieme con Little Steven uno degli artisti più impegnati contro l'apartheid e ogni forma di razzismo, Johnny Clegg ha guadagnato la celebrità in Italia grazie alla sua partecipazione al Festival di Sanremo.

In Sud Africa, sua terra d'adozione, è da anni una voce del movimento antisegregazionista, quasi un leader che si serve della chitarra come arma contro il governo di Pretoria.

Domani un altro artista africano, Fela Kuti: genio e sregolatezza potrebbe essere il soprannome di questo musicista nigeriano. Ma a parte l'esistenza scapestrata, Fela Kuti è uno dei sassofonisti viventi più interessanti.

SERVIZIO A PAGINA 24

Alessandro Natta

Filippo Fiandrotti

MOZIONE AL GOVERNO.
Tra i firmatari: Rognoni (dc), Natta (pci), Capanna (Arcobaleno), Romita (uds), Mancini (psi), Rauti (msi)

Latino alle elementari Lo chiedono 80 deputati

ROMA ● Lingua morta? Tutt'altro! Eccolo che risorge il latino, più vivo e trionfante che mai. Vogliono addirittura che sia insegnato a tutti i bambini, già dalle elementari. Lo vogliono diffuso a livello europeo, se non altro come cemento contro la babele linguistica dei Dodici. E udite, udite: affermano che la lingua di Cicerone è ben più adatta dell'inglese per la comunicazione computerizzata.

Ma ancor più strabiliante è che questa rivoluzione non parte dai latinisti, dagli accademici o dagli sparuti circoli nostalgici dei classici. E' dallo stesso Parlamento che muove la rivincita del «De bello gallico», delle Catilinarie e delle odi oraziane. Con una mozione corale, firmata già da 80 deputati di ogni partito, Montecitorio si appresta a chiedere al governo che sia fatta rapida marcia indietro dalle forbici «riformiste» degli anni Sessanta e che si ritorni al più presto all'insegnamento del latino. Generalizzato, questa volta; e se un tempo lo si studiava alle medie, ora vuol essere obbligatorio e per tutti, fin dalle elementari.

La conferenza stampa per dare il solenne via all'iniziativa è fissata per domani, nella sala tv della Camera. Ci sarà il socialista Fiandrotti, il dc Gerardo Bianco, il liberale Biondi, il repubblicano Giovanni Bruni, il dp (ma ormai arcobaleno) Capanna, il socialdemocratico Caria, l'indipendente di sinistra Cederna, il comunista Ciafardini, il verde Mattioli, il missino Rallo, l'Uds Romita, il radicale Vesce. Praticamente tutti, al di là addirittura dell'arco costituzionale, a dimostrazione che si tratta di una cosa seria e ambiziosa.

Ancor più convincente è una scorsa al luogo elenco dei firmatari della mozione, che vede i migliori nomi di Montecitorio, per una volta insieme e d'accordo: Alessandro Natta e Pino Rauti, Giacomo Mancini e Bartolo Ciccardini, Giovanni Russo Spena e Silvano Labriola, Virginio Rognoni e Luigi Pintor, Silvia Costa e Giulio Maceratini. E così via fino a quota 80, a sottolineare che non si tratta di una battaglia elitaria ma di un vero e proprio «movimento di massa».

Così almeno sostiene il fronte del ritorno alla lingua dei padri, quando afferma che l'insegnamento del latino nel nostro sistema scolastico *«è sempre stato frenato da una concezione elitaria e pedantesca, che ne ha fatto più l'emblema del carattere di classe dello stesso, piuttosto che lo strumento essenziale per accostarsi alla conoscenza diretta degli antichi testi»*. Invece delle traduzioni, occorre puntare sul *«contatto personale»* con le pagine di Cicerone e compagnia.

Perché tornare al latino e porlo alla base, come pilastro insostituibile e generalizzato, dell'insegnamento scolastico? Perché ormai è ampiamente dimostrata *«la superiorità dei risultati della formazione sociale umanistica, incentrata anzitutto sulla formazione della personalità»*, rispondono i firmatari della mozione. Se poi ciò non bastasse perché tutti i bambini inizino a cimentarsi con il *rosa rosae* insieme alle prime aste, ecco un motivo più pratico: la progressiva *«mondializzazione»* dei rapporti, e in particolare l'accelerazione dell'integrazione europea, pongono ormai urgentemente il problema della comprensione delle lingue straniere.

E tutte le lingue europee hanno una comune matrice nella cultura latina, che ne costituisce il tessuto connettivo di fondo. Vogliamo evitare il rischio dell'impoverimento linguistico e di una *«colonizzazione»* dell'angloamericano? Ci sono anche le direttive Cee e del Consiglio d'Europa al riguardo: il latino è la madre lingua di tutti gli europei, rappresenta le radici comuni di una cultura *«alla ricerca di un modo di vita più umano e totale, meno efficientistico e strumentale»*. Infine una motivazione ancor più pratica e seducente: recenti studi hanno *«dimostrato la particolare idoneità della lingua latina, più di quella inglese, alla espressione del linguaggio informatico»*.

Così la mozione va subito al sodo, e impegna il governo a sperimentare l'insegnamento del latino *«a cominciare dalle scuole elementari, secondo metodi moderni, ivi compreso il latino parlato, su tutto il territorio nazionale»*; a giovarsi di ogni esperienza realizzata finora in Italia e all'estero; a dare *«tempestivo [illegible]* al Parlamento sulle scelte, gli oneri e i risultati; a coordinare tali iniziative a livello europeo.

Sono molto ottimisti i promotori del nuovo rinascimento latino, e assicurano che quando infine la mozione giungerà alla discussione dell'assemblea di Montecitorio, incontrerà un massiccio voto favorevole. Poi toccherà al governo e al ministero della Pubblica istruzione. Ma se tutto andrà secondo le speranze degli ottanta, il latino finirà col rientrare alla grande nelle nostre scuole. E forse allora, anche i politici finiranno con l'evitare quei clamorosi errori che punteggiano spesso le loro citazioni.

Gianni Pennacchi

Il revival di Cicerone registra sempre nuove impennate

IN BREVE

Arriva il pedaggio «verde»

BOLZANO ● Chiunque vorrà transitare sul tratto di autostrada che dal valico del Brennero porta ad Innsbruck, la capitale del Tirolo, dovrà da oggi pagare un «sovrapprezzo ecologico». La tariffa per un'autovettura, su questo percorso che comprende anche il «Ponte Europa», è passata ad esempio da 120 scellini (13.400 lire) a 130 scellini (14.500 lire).

Il pedaggio rientra nella politica austriaca, ed in particolare del Land Tirolo, tesa a limitare il traffico pesante.

Italia diffidata dalla Cee

BRUXELLES ● La Commissione Europea ha ingiunto all'Italia di conformarsi entro un mese alle norme comunitarie che vietano ogni discriminazione sull'uso di euroassegni in lire: si tratta di una tassa di 500 lire per ogni euroassegno superiore a 50.000 lire, attualmente riscossa dalle banche italiane. La Commissione Europea aveva aperto una procedura contro l'Italia su denuncia della "Eurocheque International", il consorzio europeo che rappresenta le banche emittenti di euroassegni. Il sistema degli euroassegni prevede che nessuna spesa sia addebitata a chi li riscuote, se questi sono emessi nella moneta del paese in cui si effettua l'operazione e se non è superato l'ammontare garantito: 200 ecu, pari a circa 300 mila lire.

LA NUOVA LANCIA

Conte canta per «Dedra»

Paolo Conte

TORINO ● Nuovo «short» pubblicitario per la promozione della «Dedra», l'ultima auto prodotta dalla Lancia. Lo interpreta il cantautore italiano Paolo Conte. Il titolo del filmato è «Amada mia». E' la storia dell'artista che cantando delinea i tratti di una donna, intravista per caso su un' automobile e poi ritrovata in una sala da concerto. Durante la canzone, le parole svelano che l' amore di Conte non è per la donna bensì per la nuova «Dedra».

CRISI GOVERNO

Altissimo replica a Craxi

ROMA ● *«Non abbiamo mai posto ostacoli sulle questioni di una partecipazione al governo se non quelli che riguardano i contenuti del programma e tutte le questioni che il governo dovrà affrontare per risolvere i problemi che il Paese ha di fronte»*. Lo ha dichiarato il segretario del pli, Altissimo, lasciando Palazzo Chigi al termine di un colloquio, durato poco più di un'ora, con il presidente del Consiglio incaricato De Mita.

Rispondendo ai giornalisti che gli chiedevano se il pli non avesse mai pensato di incontrarsi direttamente i socialisti e Craxi per superare gli ostacoli che frenano la formazione di un nuovo governo, — l'alleanza con Pannella —, Altissimo ha detto: *«Credo che sia abbastanza curioso che venga posta una domanda su un argomento di questo genere. Gli incontri tra i partiti che sono anche alleati di governo dovrebbero essere una regola per chiarire le cose. Da parte nostra non c'è mai stata indisponibilità a chiarire cose che sono contenute, peraltro, già nei documenti che il partito ha approvato nelle sedi istituzionali»*.

DEFUNTO SFORTUNATO

Pesa 300 chili non si trova la bara

Nero Wolfe, il grassone più famoso della letteratura

CATANIA ● Antonino Todaro, 38 anni, oltre 300 chili di peso, morto per infarto mentre veniva trasportato all'ospedale, è rimasto all'interno dell'automezzo per parecchie ore non essendo disponibile una bara capace di contenerlo.

I barellieri dell'ospedale avevano tentato di trasportarlo dentro il nosocomio, ma si sono dovuti arrendere. Sono stati chiamati i necrofori, ma nel magazzino non si è trovata una bara capace di contenere il cadavere. Vista l'impossibilità di trasportare il corpo nel cimitero, è stato rimandato tutto al giorno successivo.

La falegnameria del Comune dovrà costruire una grande cassa capace di contenere le spoglie del Todaro.

Una bara apposta per... Nero Wolfe dunque. Anche se il Todaro era molto più grosso e rivaleggiava con i ciccioni più pesanti del mondo.

istituto Ravizza
SCUOLA ALBERGHIERA: — Corsi per addetti ai servizi di sala bar — Corsi per addetti ai servizi di cucina
MATURITA' PROFESSIONALI: — Assistenti di comunità infantili — Tecnici della grafica e della pubblicità
(conseguibili in un solo anno o in due anni per licenze medie)
Con «PRESA D'ATTO» regionale
Via Pinerolo, 12 - 10152 TORINO
tel. (011) 852883 - 276675

FINE DELL'EMERGENZA

Per «indulto». Una proposta di legge in sette articoli sarà presentata domani. E' polemica

Curcio e altri 463 terroristi forse presto liberi

Renato Curcio

Maria Fida Moro

ROMA ● Quattrocentosessantaquattro brigatisti «rossi» e «neri» (fra cui il capo storico delle Br, Renato Curcio) potrebbero tornare presto in libertà, se diventerà legge la proposta in sette articoli che viene presentata domani nella *«Sala della sacrestia»* della Camera dei Deputati, firmata da esponenti di diversi partiti.

E già infuria la polemica.

Tra i proponenti, anche due nomi di primo piano nella democrazia cristiana: Flaminio Piccoli e Maria Fida Moro, senatrice, figlia dello statista dc assassinato dalle Brigate Rosse. Le altre firme: i demoproletari Franco Russo e Bianca Guidetti Serra; i radicali Emilio Vesce e Mauro Mellini; il comunista Ferdinando Imposimato, già giudice istruttore di Roma ed ora senatore pci; Nicoletta Orlandi, esponente della Federazione giovanile comunista; i socialisti Giacomo Mancini e Franco Piro; gli esponenti della sinistra indipendente Stefano Rodotà e Pierluigi Onorato; i «verdi» Marco Boato e Gianni Lanzinger.

Dunque, il dibattito sul *«perdonismo»* è sfociato in una proposta che prevede, attraverso l'indulto, pene dimezzate per i brigatisti degli «anni di piombo» (con l'unica eccezione per i reati di strage) e la riduzione dell'ergastolo a 21 anni di carcere. Se la proposta andrà in porto, ne beneficerà fra gli altri anche Renato Curcio (ideologo delle Br), condannato a 30 anni di carcere. La pena verrebbe ridotta a 15 anni, oramai quasi tutti scontati.

Secondo le intenzioni dei promotori, la proposta di legge costituirebbe una presa d'atto della fine dell'emergenza e della necessità di «riequilibrare» le pene inflitte ai brigatisti, in base all'inasprimento delle condanne che era stato deciso in quegli anni per i fatti aggravati di terrorismo.

r. t.

Cos'è che fa ingiallire i denti?
Spesso è il tartaro e può essere rimosso solo dal dentista. Ma la causa principale del tartaro, è la placca che, se trascurata, può calcificare, trasformandosi appunto in tartaro, ma soprattutto può creare gravi disturbi a denti e gengive. Per questo bisogna combattere la placca prima che si trasformi in tartaro.
Neo Mentadent P è un dentifricio ad azione antibatterica che combatte efficacemente placca e tartaro proteggendo la salute di denti e gengive.
PREVENIRE E' MEGLIO CHE CURARE.
mentadent
prevenzione dentale quotidiana

DOPO L'OPERAZIONE BUY-BACK

Fiat ord. sfiora le 11 mila In Borsa protagonisti tutti i titoli del Gruppo

MILANO ● Fiat protagonista indiscussa della Borsa Valori. Dopo l'assemblea della società, tenutasi venerdì scorso a Torino e l'approvazione da parte dei soci dell'operazione di *buy-back* (cioè l'acquisto di azioni proprie fino a mille miliardi), i titoli del Gruppo sono stati al centro dell'attenzione e degli scambi a Piazza Affari nella seduta di apertura della settimana: i titoli Fiat hanno dato vita ad un gran movimento di affari, chiudendo con le ordinarie a 10.938 lire (cioè a più 2,99%), per superare nelle contrattazioni del *dopo-listino* le undicimila lire.

Effervescenti anche le Fiat privilegiate che dopo aver registrato un progresso del 3,49 per cento a listino, sono balzate a 7600 lire nel dopo. Stesso trend anche per le Fiat risparmio, che guadagnano il 4,86 e migliorano ancora i prezzi nel dopo. Bene anche Ifi (+1,74) e le Ifil (+3,93).

●**Contratto integrativo.** Fiat e sindacati tornano oggi pomeriggio a discutere dei meccanismi per definire gli aumenti salariali concordati con l'accordo per il contratto integrativo aziendale di un anno fa; aumenti la cui entità è legata ai risultati ottenuti dall'azienda. Come è stato ricordato in occasione dell'assemblea degli azionisti, nel corso dell'88 la Fiat ha registrato oltre 3 mila miliardi di utile. Di entità e meccanismi per gli aumenti Fiat e sindacati hanno parlato in precedenti incontri; oggi il sindacato formalizza le sue richieste.

NUOVO SIMBOLO DELL'ECOLOGIA

Arriva l'orologio di Topolino in plastica biodegradabile (brevetto del Gruppo Ferruzzi)

MILANO ● Topolino, l'eroe dei fumetti di generazioni di bambini, diventa il simbolo dei prodotti ecologici: il Gruppo Ferruzzi ha annunciato di aver prodotto le prime materie plastiche biodegradabili, a partire dall'amido di granoturco, e proprio di queste materie plastiche sarà composto l'orologio di Topolino, in omaggio per i lettori del settimanale a partire dal numero che sarà in edicola il 5 luglio.

L'iniziativa, una dimostrazione pratica su vasta scala delle possibilità applicative del nuovo materiale prodotto in via sperimentale dalla ricerca del Gruppo Ferruzzi, in collaborazione con la Walt Disney, prevede che il prossimo numero di Topolino e i tre seguenti contengano i pezzi di un orologio in regalo da montare, realizzati con la nuova materia plastica naturale, l'amido termoplastico, sviluppata dalla Ferruzzi.

Anche il cinturino è stato realizzato con un prodotto naturale, il sughero. Saranno distribuiti 750 mila orologi ecologici. Un'altra iniziativa verrà portata a termine per completare questa settimana dedicata alle innovazioni in campo ambientale: l'inserto di Topolino del quotidiano romano di sabato sarà stampato integralmente con un inchiostro ecologico a colori, senza piombo, biodegradabile, a base di olio di soia.

A TORINO

Mercato azionario al rialzo alla Borsa valori di Torino. L'indice generale segna, alle 12,30, un aumento dello 0,46 per cento. La seduta odierna è stata dominata dalle Fiat, spinte al rialzo dopo che l'assemblea degli azionisti ha fissato i limiti superiori di prezzo accettabili per l'operazione di buy-back; da tempo non si ricordavano scambi così attivi sul titolo (quello ordinario segna un recupero del 4 per cento, il titolo privilegiato del 5,65 per cento, quello di risparmio del 5,68). Di riflesso grande interesse anche per Ifil +4,53, Ifi priv. +3,8.

Più calmo il listino per quanto riguarda gli altri settori, in particolare negli assicurativi il fondo continua a essere ancora debole: Generali —0,3 per cento, Ras —0,2, Sai —0,7, Toro —1,20 per cento. Più resistente il settore dei bancari, dove Comit, Banco Roma e Credito Italiano registrano aumenti intorno al 2 per cento. Tra i chimici, buone le Montedison: il titolo ordinario recupera lo 0,9 per cento, il titolo a risparmio lo 0,74. Calme le Snia.

Prezzo unico di chiusura delle Borse collegate: Snia 2985, risp. 2970, risp. n.c. 1600; Sip 3090, risp. 2560; Stet 4180, risp. 3380; Fiat 11.022, priv. 7570, risp. 7660; Generali 43.010; Montedison 2256, risp. 1375.

RIALZO

A MILANO

● Borsa in rialzo molto selettiva. E' apparso subito all'orizzonte del mercato il rialzo sensibile della Fiat a 10.930 a 10.945 e 10.955; meglio tenuta la Montedison a 2258 2256, negli altri settori ben tenuti i titoli primari, specialmente gli industriali, con le Cir stabili, le Pirelli in rialzo, l'Agricola Finanziaria molto equilibrata a 2413, 2415; anche gli elettrici si sono mossi leggermente, così pure gli assicurativi: la Ras ha chiuso a 28.300 ma un ribasso più sensibile di 100 punti ha segnato la Generali in chiusura a 42.990, Abeille in netto ribasso a 108.000 e Fondiaria a 56.400.

Calmi anche gli altri assicurativi comprese le Toro a 20.350. Consueto clima molto resistente dei bancari con isolate riprese e piccoli assestamenti. Limitate variazioni negli industriali e negli altri settori della quota; attività generale infatti molto limitata con fondo molto resistente.

L'indice generale di Borsa ha segnato prima +1,5, per passare poi a +1,6 per cento. Mercato dei premi con pochi scambi per fine luglio a fondo resistente, per fine agosto più attivo con i dont praticamente stabili. Nulla di nuovo in complesso, salvo il fortissimo movimento rialzista delle Fiat.

Il reddito fisso non ha segnato particolari variazioni, salvo una buona tenuta per i Bot e per le obbligazioni convertibili.

Alcuni prezzi della seduta: Generali 42.990, 42.950; Fiat 10.945, 10.955, 10.960, 10.980, 10.995; priv. 7450, 7480, 7510; Montedison 2258, 2256, 2254; Viscosa 2998; Olivetti 9485; priv. 5930; Toro 20.350; priv. 12.700; Sai 18.500; risp. 7550; Ifi 21.860; Burgo 14.601; priv. 12.070.

●CCT. Aumentano le cedole di una dozzina di Certificati di credito del tesoro (CCT) emessi negli anni passati. I relativi decreti sono stati pubblicati sulla Gazzetta Ufficiale. Fra gli altri: emissioni a cedola annuale; nuova cedola luglio 1990: - CCT 1/7/95 decennali 11,60 (10,20); - CCT 1/7/96 decennali 11,60 (10,20); - CCT 17/7/93 settennali 11,35 (9,95); - CCT 1/7/97 decennali 12,50 (11,00).

REDDITO FISSO A TORINO

Titoli	03/07	30/06
[illegible]		
Enel 82/89 IV indicizzate	101 80	100 80
Enel 83/90 I indicizzate	103	102
Enel 83/90 II indicizzate	101	101
Enel 83/90 III indicizzate	102 40	101
Enel 84/92 I indicizzate	102 80	102 50
Enel 84/93 II indicizzate	102	102
Enel 84/93 III indicizzate	107 80	106 50
Enel 84/93 IV indicizzate	107 80	106 90
Enel 85/95 I	100 80	100 50
Enel 85/00 II indicizzate	100 30	100 30
Enel 85/00 III indicizzate	100	100
Autostrade 6% 89/89	98 80	98 50
Autostrade 7% 73/91	95 80	95 50
C.C. OO. PP. 5%	86	86
C.C. OO. PP. 5,5%	86 80	86 50
C.C. OO. PP. 6%	76	77
C.C. OO. PP. 7%	77 80	77 80
C.C. OO. PP. 6% 74	77 80	77 50
C.C. Int. St. 6% 69 V	—	96 50
C.C. Int. St. 6% 70 VI	94	94
C.C. Int. St. 7% 70 I	90 80	90 50
C.C. Int. St. 7% 71 II	95 60	95 60
C.C. Int. St. 7% 71 III	93 80	93 50
C.C. Aut. 7% 70 I	92 80	92 50
C.C. Aut. 7% 72 II	77 50	77 50
FF.SS. 6% 70	89	89
FF.SS. 7% 72 I	94 30	94 50
FF.SS. 7% 72 II	95 30	95 30
Amm. FF.SS. 7% 70	97 20	97 20
Amm. FF.SS. 83/90 I indicizz.	102	102
Amm. FF.SS. 83/90 II ind.	101 10	101 10
Amm. FF.SS. 84/92	102 50	102 50
Amm. FF.SS. 85/92 indicizz.	[illegible]	102 95
Amm. FF.SS. 85/92 II	100 10	100 10
ICIPU vent. 6%	—	100 50
ICIPU 7% 71 I	90 80	90 50
IMI 82/90 VII opt. indicizz.	101 20	101 20
IMI 71/91 XXXV 7%	94 70	94 70
IMI 74/94 XXXVII 7%	91 80	91 80
IMI-CN 73/91 IV 7%	96	95
IMI-CN 75/90 V 10%	98	98
IMI-Aut. 68/96 I	85 80	85 80
IMI-Aut. 73/03 II 66	83	83
Montedison 13,5% 78	177	177
Pacchetti 6%	89	89
Olivetti 94 6,375%	77 20	77 20

Titoli	03/07	30/06
Ist. S. Paolo To 5%	[illegible]	80
Ist. S. Paolo To 6%	81	81
Ist. S. Paolo s. conv. 8%	80 60	80 50
Ist. S. Paolo To 7%	87	87
S. Paolo OO. PP. 6% ex 5%	81	81
S. Paolo OO. PP. 6%	81	80 45
S. Paolo OO. PP. ECU 9%	127 10	127 10
S. Paolo OO. PP. 81 19ª ind.	102 50	102 50
S. Paolo OO. PP. 81 21ª ind.	102 50	102 50
S. Paolo OO. PP. 81 22ª ind.	102 50	102 50
S. Paolo OO. PP. 81 23ª ind.	102 50	102 50
S. Paolo OO. PP. 81 24ª ind.	102 50	102 50
S. Paolo OO. PP. 82 25ª ind.	102 50	102 50
Fond. Piemonte V.A. 6%	87 75	87 75
Fond. Piemonte V.A. 7% 74	80	80
Fond. P. V.A. OO.PP. 7% 74	87 95	87 95
[illegible]		
Attività Immob. 86/95 7,50%	167	167
Gim 86/93 6,50%	86 60	85 50
Cir 10% 85/92	109	106 50
Eridania 10,75% 85/90	150	150
La Rinascente 86/93 8,50%	106	105
Medio Cir 7% 86/96	92	92
Medio Italgas 6% 88/98	95 80	95 50
Medio Pirelli ec. 6,50% 86/96	87	127
Medio Cir ex Sab. 7% 86/96	92	92
Medio Sip 8% 86/91	109	109
Saffa 87/97 6,50%	123	123
Snia 10% 85/93	151	151
[illegible]		
C. Cr. Tes. ECU 12% 88/08	—	100 90
C.C.T. ECU 11½% 83/90	102 40	102 40
C.C.T. ECU 8,25% 87/91	97 10	97 10
C.C.T. ECU 11,25% 84/91	102 80	102 80
C.C.T. ECU 10,50% 84/92	102 10	102 10
C.C.T. 1-11-90	101	101 10
C.C.T. 1-11-90 II	100 10	99 80
C.C.T. 1-12-90	101 40	101 40
C.C.T. 18-12-90	100	100
C.C.T. 1-1-91	101 45	101 45
C.C.T. 17-1-91 II	99 60	99 30
C.C.T. 1-2-91	101 10	100 90
C.C.T. 18-2-91 II	99 40	99 40
C.C.T. 1-3-91	100 10	100 10
C.C.T. 18-3-91 II	99 20	99 20
C.C.T. 1-4-91	100 20	100

Titoli	03/07	30/06
C.C.T. 1-5-91	100 40	100 40
C.C.T. 1-6-91	100 95	100 95
C.C.T. 1-7-91	100 40	100 20
C.C.T. 1-8-91	99 80	99 80
C.C.T. 1-9-91	99 70	99 70
C.C.T. 1-10-91	99 70	99 50
C.C.T. 1-11-91	99 90	99 90
C.C.T. 1-12-91	100 15	99 90
C.C.T. 1-1-92	98 95	98 85
C.C.T. 1-2-92	97 90	97 40
C.C.T. 1-2-95	95 75	95 30
C.C.T. 1-3-95	92 40	92 30
C.C.T. 1-4-95	92 50	92 50
C.C.T. 1-5-95	93	93
C.C.T. 1-6-95	94	94
C.C.T. 1-7-95	94 60	94 60
C.C.T. 1-8-95	93 40	93 40
C.C.T. 1-9-95	92 95	92 95
C.C.T. 1-10-95	92 90	92 90
C.C.T. 1-11-95	92 90	92 90
C.C.T. 1-12-95	93 95	93 95
C.C.T. 1-1-96	93 50	93 50
C.C.T. 1-2-96	93 50	93 50
C.C.T. 1-3-96	92 80	92 80
C.C.T. 1-4-96	92 80	92 80
C.C.T. 1-5-96	93 45	93 45
C.C.T. 1-6-96	94 60	94 60
C.C.T. 1-7-96	94 20	94 20
C.C.T. 1-8-96	92 90	92 90
C.C.T. 1-9-96	92 60	92 60
B.T.P. 1-1-90 12,50%	101 50	101 50
B.T.P. 1-1-90 9,25%	99 30	99 20
B.T.P. 1-2-90 9,25%	99 10	98 65
B.T.P. 1-2-90 12,50%	101 30	101 30
B.T.P. 1-3-90 12,50%	101 30	101 30

CAMBI BANCARI

Quotazioni informative banconote - Milano

Dollaro Usa	1397,00	1398,00
Sterlina	2193,00	2194,00
Marco tedesco	723,90	724,10
Franco svizzero	845,00	845,20
Franco francese	213,10	213,20
Franco belga	34,55	34,58
Fiorino olandese	641,90	642,15
Scellino	102,80	103,00
Dracma	8,33	8,35
Peseta	11,37	11,39
Escudo	8,63	8,65
Yen	9,83	9,85
Ecu	1496,00	1497,00

LE AZIONI A TORINO

Titoli	03/07	30/06
ALIMENTARI		
Alivar	9000	9000
Eridania	6600	6550
Eridania risp	3730	3680
ASSICURATIVE		
Milano Ass.	23000	23000
Milano Ass. r. n.c.	11300	11300
C. Latina	17500	17450
C. Latina r. n.c.	7250	7150
Lloyd Adriatico	18000	18020
Lloyd Adriatico r.	9900	9900
Generali	43010	[illegible]
Ras	28300	28300
Ras r.	13250	13400
Sai	18700	18500
Sai r.	7650	7700
Toro	21000	20900
Toro p.	13000	13000
Toro r.	9000	9000
Un. Subalpina Ass.	26200	26200
BANCARI		
Banca Comm. Ital.	4650	4680
Banca C. Ital. r. n.c.	3765	3750
B. Naz. Agr.	12300	12300
B. Naz. Agr. p.	5350	5300
B. Naz. Agr. r.	2580	2550
Banco di Roma	1938	1900
Credito Italiano	2360	2340
Credito Italiano r.	1938	1920
Interbanca	—	—
Interbanca p.	37600	38900
Mediobanca	23600	23600
N. Banco Ambr.	2840	2840
N. Banco Ambr. r.	1650	1650
CARTARIE - EDITORIALI		
Burgo	14600	14800
Burgo p.	12100	12100
Burgo r.	14700	14700
Gr. ed. Fabbri p.	3325	3200
S.I.S.A.	2500	2500
CEMENTI - CERAMICHE		
Cement. di Augusta	5250	5200
Cement. di Barletta	8800	8800
Unicem	23700	23600
Unicem r. n.c.	12200	12100
CHIMICHE - IDROCARBURI		
Italgas	2410	2395
Mira Lanza	48900	48500
Montedison	2256	2235
Montedison r. n.c.	1375	1355
Pierrel	2700	2700
Pierrel r. n.c.	1285	1295
Saffa	10200	10200
Saffa r.	10000	10000
Saffa r. n.c.	8000	8000
Saiag	5070	5050
Saiag r.	2850	2600
Snia Bpd	2985	2987
Snia Bpd r.	2970	2970
Snia Bpd r. n.c.	1600	1580
Sorin	10250	10200
COMMERCIO		
Rinascente	5850	5800
Rinascente p.	3500	3450
Rinascente r.	3440	3440
COMUNICAZIONI		
Alitalia	2215	2215
Alitalia p.	1430	1425
Alitalia risp. n.c.	1200	1210
Autostrada To-Mi	21500	21425
Italcable	13600	13600
Italcable r. n.c.	9300	9250
Sip	3090	3060
Sip r. n.c.	2560	2580
FINANZIARIE		
Bastogi Irbs	432	442
Avir Fin.	8700	8700
Cir	6150	6100
Cir r.	6125	6130
Cir r. n.c.	2990	2920
Cofide	8050	8000
Cofide r. n.c.	2130	2130
Comau Finanziaria	3500	3440
Gaic	23700	23200
Fidis	7220	7140
Pozzi-Ginori	1380	1380
Pozzi-Ginori r.	1245	1240
Fiscambi	6500	6500
Fiscambi r.	2400	2400
Fornara	3120	3120
Gim	10050	9950
Gim r. n.c.	3310	3300
Ifi p.	21050	20900
Ifil	5950	5900
Ifil r. n.c.	3250	3250
Isefi	2250	2250
Mittel	4480	4450
Pirelli & C.	8150	8120
Pirelli & C. r.	3570	3500
Pirelli	3720	3730
Pirelli r.	3750	3730
Pirelli r. n.c.	2360	2380
Saes	2850	2800
Saes r.	1270	1270
Serfi	7800	7800
Schiapparelli	1350	1340
Sme	3915	3890
Sme ord. 1/1/89	3800	3800
Smi	1520	1520
Smi r.	1215	1210
Sogefi	5100	4850
Stet	4180	4160
Stet risp.	3380	3350
Stet warrant	—	—
IMMOBILIARI		
Attività Immobiliari	4345	4290
I.p.i.	9420	9350
Risanamento	30400	30400
Risanamento r. n.c.	16150	16000
Sifa	2870	2870
Sifa r.	1580	1560
MECCANICHE - AUTOMOBILIST.		
Berto Lamet	5850	5580
Castagnetti	7310	7310
Fiat	11022	10631
Fiat p.	7570	7167
Fiat r.	7660	7216
Gilardini	19000	19000
Gilardini r. n.c.	14500	14400
Magneti Marelli	3150	3100
Magneti Marelli r.	3050	3050
Saes Getters p.	8700	8750
Tecnost	2850	2890
Olivetti	9420	9330
Olivetti p.	5950	5850
Olivetti r. n.c.	5450	5400
Pininfarina	12500	12000
Pininfarina r.	12250	12000
Sasib	5000	5000
Sasib p.	5000	5000
Sasib r. n.c.	3012	3010
Westinghouse	34500	34000
MINERARIE METALLURGICHE		
Dalmine	405	405
Tecknecomp	1530	1520
Tecknecomp r.	1280	1280
Valeo	8650	8600
TESSILI		
Benetton	9850	9750
Cantoni	6050	6050
Cantoni r.	5700	5700
Fisac	7610	7500
Fisac r.	7400	7200
DIVERSE		
Acque Potabili	12400	12400
Ciga	4830	4780
Ciga r. n.c.	2300	2300
Pacchetti	675	679

LE AZIONI A MILANO

Titoli	03/07	30/06
ALIMENTARI		
Alivar	8875	8950
Bonifiche Ferr.	31890	31890
Eridania	6605	6580
Eridania r. n.c.	3723	3720
Zignago	7770	7800
ASSICURATIVE		
Alleanza Ass.	37780	38000
Alleanza r.	37400	37710
Assitalia	15230	15138
Ausonia	2255	2246
Ausonia 1/7/88	2232	2226
Milano Ass.	23000	23000
Milano Ass. r. n.c.	11310	11260
C. Latina	17690	17500
C. Latina r. n.c.	7220	7235
Fata	15050	15070
Fira	1860	1866
Fira r.	761	782
Generali	42990	43090
Italia Assicurazioni	10640	10650
L'Abeille	108000	109500
La Fondiaria	56400	56700
La Previdente	23850	23800
Lloyd Adriatico	18000	18050
Lloyd Adriatico r.	9890	9890
Ras	28300	28350
Ras r. n.c.	13250	13450
Sai	18500	18620
Sai r.	7550	7795
Toro	20350	20750
Toro p.	12700	13000
Toro r.	9100	9100
Un. Subalpina Ass.	25800	25700
Unipol p.	17130	17200
Vittoria Ass	22945	22945
BANCARIE		
B. Agr. Milanese	14000	13700
Banca Catt. Veneto	6960	6990
Banca C. V. r. n.c.	3610	3606
Banca Comm. Ital.	4835	4740
Banca C. Ital. r. n.c.	3732	3762
B. Manusardi	1460	1490
B. Mercantile	11150	11350
Bna	11950	12010
Bna p.	5380	5390
Bna r. n.c.	2555	2579
Bnl r. n.c.	12680	12600
Banca Toscana	5050	5300
B. Chiavari	5870	5850
Banco Lariano	5250	5250
Banco Napoli r.	14000	14000
Banco Roma	1910	1890
B. Sardegna r.	11860	11800
Credito Comm.	4355	4349
Cr. Fondiario	5905	5999
Credito Italiano	2340	2305
Credito Ital. r. n.c.	1910	1930
Credito Lombardo	3710	3700
Cred. Varesino	4510	4520
Cr. Varesino r. n.c.	2400	2400
Interbanca	n.r.	N
Interbanca p.	37700	37500
Mediobanca	23450	23590
Nba	3827	3829
Nba r. n.c.	1631	1620
CARTARIE - EDITORIALI		
Binda	1900	1900
Burgo	14601	14710
Burgo p.	12070	12150
Burgo r.	14420	14675
Cartiera Ascoli	4700	4589
Ed. Espresso	23600	23650
Fabbri p.	3365	3325
Mondadori	30000	30250
Mondadori p.	18900	18930
Mondadori r. n.c.	11100	11290
Poligrafici Ed.	8990	[illegible]
CEMENTI - CERAMICHE		
Calp	4051	4095
C. Augusta	5293	5250
C. Barletta	8730	8775
C. Merone	4888	5000
C. Merone r. nc	3193	3140
C. Sardegna	6840	6840
C. Siciliane	6390	6450
Cementir	3535	3560
Italcementi	116975	117800
Italcementi r. n.c.	47100	46700
Unicem	23540	23640
Unicem r. n.c.	12200	12250
CHIMICHE - IDROCARBURI		
Auschem	2426	2416
Auschem r. n.c.	2050	2035
Boero	9060	9195
Caffaro	1348	1345
Caffaro r.	1330	1330
Enichem A.	2900	2879
F.M.C.	2845	2808
Fidenza Vet.	6400	6365
Italgas	2415	2411
Manuli Cavi	4366	4280
Manuli Cavi r. n.c.	3099	3115
Marangoni	6350	6370
Mira Lanza	49200	48900
Montedison	2258	2236
Montedison r. n.c.	1377	1360
Montefibre	1472	1465
Montefibre r. n.c.	999	1010
Perlier	1248	1270
Pierrel	2740	2700
Pierrel r. n.c.	1280	1278
Pirelli Spa	3692	3699
Pirelli Spa r.	2720	2755
Pirelli Spa r. n.c.	2388	2380
Recordati	13750	13600
Recordati r. n.c.	6851	6800
Saffa	10080	10140
Saffa r.	9890	9940
Saffa r. n.c.	6032	6025
Saiag	4950	5070
Saiag r. n.c.	2607	2630
Siossigeno	38700	39140
Siossigeno r.	33800	33895
Snia	2990	2990
Snia r.	2975	2945
Snia r. n.c.	1582	1578
Snia Fibre	1516	1581
Snia Tecnop.	7430	7365
Sorin Biom	10230	10210
Vetrerie Ital.	6237	6300
COMMERCIO		
La Rinascente	5990	5935
La Rinascente p.	3431	3482
La Rinascente r. n.c.	3401	3400
Standa	26230	26350
Standa r. n.c.	10050	10050
COMUNICAZIONI - ELETTROTECNICHE		
Alitalia	2212	2212
Alitalia p.	1471	1450
Alitalia r. n.c.	1203	1195
Ansaldo Tr.	5150	5110
Ausiliare	11100	11000
Autostrada To Mi	21400	21480
Autostrade p.	1244	1248
Gewiss	17100	17500
Italcable	12900	13600
Italcable r. n.c.	9250	9335
Selm	2338	2299
Selm r.	2325	2349
Sip	3060	3089
Sip r. n.c.	2580	2552
Sirti	9800	9700
Sondel	1040	1051
Tecnomasio	2496	2490
FINANZIARIE		
Acqua Marcia	684	680
Acqua Marcia r. n.c.	380	439
Acq.M.r.n.c.1-4-87	392	395
Ame Fin.	n.r.	N
Ame Fin. r. n.c.	5680	5670
Avir Fin.	8700	8630
Bastogi	428	430
Bonif. Siele	31980	32200
Bonif. Siele r. n.c.	—	7945
Brioschi	1381	1370
Buton	3700	3669
Cam. Fin.	3700	3700
Cir	6180	6105
Cir r.	6113	6125
Cir r. n.c.	2990	2975
Cofide	6000	6010
Cofide r. n.c.	2065	2120
Comau	3580	3505
Editoriale	3735	3680
Euromobiliare	—	6090
Euromobiliare r. n.c.	—	2030
F. C. Nord	10600	10800
Ferruzzi Ag. F.	2413	2411
Ferruzzi Ag. risp.	2527	2503
Ferruzzi Ag. r. n.c.	1461	1470
Ferruzzi fin.	3150	3154
Ferruzzi fin. w.	1003	992
Ferruzzi pr.	1675	1682
Fidis	7220	7215
Fimpar	2550	2568
Fimpar r. n.c.	1279	1274
Finarte	5470	5363
Fin Breda	—	4075
Fin Breda warr.	—	261 5
Finrex	1511	1520
Finrex r. n.c.	793	793
Fiscambi	6401	6350
Fiscambi r. n.c.	2379	2380
Fornara	3120	3114
Gaic	23450	23600
Gemina	1945	1963
Gemina r.	1890	1931
Gerolimich	114	116 5
Gerolimich r. n.c.	101 75	101 75
Gim	—	10010
Gim r. n.c.	—	3320
Ifi p.	21060	20700
Ifil	6155	5922
Ifil r. n.c.	3298	3230
Isefi	2205	2230
Italmobiliare	175750	175700
Italmobiliare r. n.c.	70300	70530
Mittel	4350	4412
Kernel	634	634
Kernel r. n.c.	1660	1651
Partec. Finanz.	6000	6040
P. Fin. r. n.c. ex w.	2100	2120
Pirelli & C.	8161	8130
Pirelli & C. r.	3670	3539
Pozzi	1384	1384
Pozzi r. n.c.	1240	1240
Reggio Sole	4990	5010
Reggio Sole r. n.c.	3575	3575
Rejna	15250	15400
Rejna r. n.c.	25500	25910
Riva Finanz.	10060	10125
Saes	2920	2880
Saes r.	1296	1278
Saes gett. p.	8500	8550
Schiapparelli	1401	1349
Serfi	—	7790
Setemer	29500	29300
Sifa	2700	2800
Sifa r. n.c.	1510	1570
Sisa	2465	2475
Sme	3690	3759
Sme 1/1/89	3834	3829
Smi	1488	1513
Smi r.	1209	1215
Sogefi	5010	5150
So.pa.f.	4913	4913
So.pa.f. r. n.c.	2506	2430
Stet	4200	4200
Stet risp.	3380	3380
Terme Acqui	3855	3830
Terme Acqui r. n.c.	961	950
Trenno	4130	4150
Tripcovich	9060	9075
Tripcovich r. n.c.	3850	3800
Unione Manifatture	3180	3200
IMMOBILIARI - EDILIZIE		
Aedes	17001	16701
Aedes r.	7930	7810
Attività Immobiliari	4340	4290
Calcestruzzi	16590	16520
Cogefar	5970	5990
Cogefar r.	3340	3290
Del Favero	5900	5900
Grassetto	15000	15100
Imm. Metanopoli	1457	1501
Risanamento	30810	30300
Risanamento r. n.c.	16390	16150
Vianini	4490	4500
Vianini Ind.	1469	1478
Vianini Lav.	4420	4400
Vianini r. n.c.	3301	3365
MECCANICHE AUTOMOBILISTICHE		
Aeritalia	3751	3691
Aeritalia warrant	705000	701000
Danieli & C.	8950	8900
Danieli & C. r. n.c.	4800	4800
Dataconsyst	12710	13920
Faema	3200	3090
Fiar	23300	22950
Fiat	10938	10620
Fiat p.	7440	7189
Fiat r.	7600	7248
Fochi Filippo	2960	2970
Franco Tosi	29440	29000
Gilardini	18850	18790
Gilardini r. n.c.	14600	14500
Ind. Secco	1505	1560
Magneti M.	3180	3139
Magneti M. r.	3090	3040
Merloni	3395	3385
Merloni r. n.c.	1995	2000
Necchi	3790	3745
Necchi r.	3930	3900
Necchi r. w.	392	415
Nuovo Pignone	5420	5380
Nuovo Pignone w.	296	297
Olivetti	9485	9301
Olivetti p.	5930	5874
Olivetti r. n.c.	5530	5355
Pininfarina	12480	12400
Pininfarina r.	12750	12220
Rodriquez	10550	10690
Safilo	9450	9310
Safilo r.	8550	8360
Saipem	2800	2789
Saipem r.	2713	2790
Saipem r. w.	625	625
Sasib	5060	5030
Sasib p.	4990	4990
Sasib r. n.c.	2954	2951
Tecnost	2852	2890
Teknecomp	1531	1529
Teknecomp r. n.c.	1275	1273
Valeo	8530	8550
Westinghouse	33400	33820
Worthington	1700	1733
MINERARIE METALLURGICHE		
Cantier. Metall. Ital.	6130	6125
Dalmine	396	395
Eur. Metalli	1370	1370
Falck	9890	9930
Falck r.	10000	9710
Maffei	5440	5491
La Magona	12200	12250
TESSILI		
Benetton	9650	9800
Cantoni	—	8800
Cantoni r.	—	5649
Cucirini	—	2510
Eliolona	4101	4100
Fisac	7695	7810
Fisac r.	8100	7400
Linificio	—	2018
Linificio r. n.c.	—	1665
Marzotto	7990	8220
Marzotto r.	7930	8120
Marzotto r. n.c.	5905	5945
Olcese Veneziano	3690	3800
Rotondi	36400	36570
S. It. Manufatti	6900	7090
Stefanel	8625	8840
Zucchi	10030	9955
DIVERSE		
Acq. De Ferrari	9900	9955
A. De Ferrari r. n.c.	3354	3360
Acque Potabili	12460	12300
Ciga	4720	4740
Ciga r. n.c.	2280	2278
Jolly Hotel	14700	14600
Jolly Hotel r.	14390	14390
Pacchetti	695	671

Le lettere sono pubblicate ogni Giovedì
Scrivete a: Stampasera, rubrica «Lettere al direttore», via Marenco 32, 10126 Torino.
Vi pubblicheremo nelle prossime rubriche

Il psi in cerca di un'alleanza nuova in Comune «Confronteremo il programma con tutti i partiti»

«Faremo una proposta programmatica per i restant' 10 mesi» dice il segretario provinciale del psi Daniele Cantore annunciando la riunione pomeridiana.

Oggi tocca al garofano. In corso Palestro, si ritrovano i dirigenti, gli amministratori e il gruppo consiliare per decidere come muoversi sullo scacchiere della crisi a Palazzo Civico.

Accusati dal pli di aver tolto l'appoggio alla giunta presieduta da Maria Magnani Noya, per l'aumento del biglietto del tram, su una proposta proveniente dall'Atm, presieduto da un altro socialista, Giorgio Perinetti, i consiglieri comunali del psi oggi hanno modo di confrontarsi con i leader. Primo fra tutti Giusi La Ganga, responsabile nazionale enti locali. Il deputato era stato avvisato dal capogruppo Prest e dal segretario Cantore, subito dopo una riunione del gruppo consiliare, il giorno prima della crisi in Comune, della volontà di dar battaglia contro i rincari tariffari.

Gli onorevoli Cardetti e Fiandrotti si son già schierati per una maggioranza nuova riformista-ambientalista. Il parlamentare Salerno preferirebbe una riedizione aggiornata del pentapartito. Come si modulerà?

«Il programma, prima di tutto i contenuti — dice Cantore —. *Pochi punti ma ben precisati. Riguarderanno le opere da realizzare e gli interventi sociali. Le prime, soprattutto, saranno definite in tempi e modalità di esecuzione. Quindi andremo al confronto»*.

Con chi? *«A tutto campo»*.

La novità socialista, forse, sarà questa: non ci saranno rapporti privilegiati.

La maggioranza uscirà dagli incontri di questa settimana. Ufficialmente, i partiti sostengono l'esigenza di raggiungere al più presto un'intesa. A chi ipotizza rinvii a dopo la pausa estiva, il pci fa sapere che se non ci sarà un consiglio comunale entro luglio il capogruppo Carpanini andrà dal Prefetto a chiedere il commissariamento.

I comunisti stanno riscuotendo simpatie. Lo stesso pli, che, in seguito all'atteggiamento del psi, ha voluto insistere per la crisi, non rinuncia a pensare a maggioranze nuove, al di fuori del pentapartito. I liberali così hanno accolto l'invito del pci.

Daniele Cantore, segretario provinciale: «Trattativa a tutto campo»

Giorgio Cardetti

Giuseppe La Ganga

Gabriele Salerno

Roberto Casalegno

CATENA DI INCIDENTI E DISGRAZIE

Sono sette i morti nel fine settimana del primo grande esodo Numerosi i feriti sulle strade, annega in un lago di montagna

A conclusione di una domenica costellata di incidenti, un autoarticolato carico di bombolette spray antizanzare si è ribaltato la notte scorsa a Cigliano sulle corsie dell'autostrada per Torino, in località Viassa, all'altezza della frazione Ronchi di Cigliano. Il conducente Aldo Domenico Valle, residente a Lombardore, si è ferito leggermente.

Il primo incidente è avvenuto ieri mattina sulla provinciale per le valli di Lanzo fra Balangero e Mathi. Verso le 9,30, due cognati si sono schiantati con la loro utilitaria contro un muretto in cemento; le mogli sono rimaste ferite, la più grave ha una prognosi di 40 giorni.

Le vittime sono Antonio Pomero, 63 anni, abitante in via Genova 91, Torino, e Antonio Balbo, 61 anni, viale Italia 61, Leini. All'ospedale di Ciriè è ricoverata Lorenzina Guglielmetti, 64 anni; al Cto la sorella Maria, 45 anni, trasportata in ospedale dall'elicottero dei vigili del fuoco.

L'incidente è avvenuto sul tratto di «provinciale», tra Balangero e Mathi, di cui da tempo si ipotizza l'ampliamento per l'estrema pericolosità. Secondo la ricostruzione dei carabinieri di Lanzo, la «127» si sarebbe trovata davanti all'improvviso, sulla corsia opposta, un'auto in fase di sorpasso. Il pensionato avrebbe sterzato sulla destra per evitare di essere investito, perdendo però il controllo dell'auto che si è schiantata contro il muretto di un ponticello. Per l'autista non c'è stato nulla da fare. Antonio Balbo che viaggiava al suo fianco è stato estratto dalle lamiere dai vigili del fuoco e trasportato con l'elimbulanza della Regione al Cto: è morto poco dopo. La moglie, Maria Guglielmetti, dovrebbe farcela. Il traffico diretto alle valli di Lanzo ha subito rallentamenti. Un anno fa, a cinquanta metri dall'incidente di ieri, si era verificata una sciagura analoga a causa della strada stretta.

Il secondo incidente ad Andezeno, all'una di sabato notte: è deceduto un ragazzo di 21 anni. E' morto in moto, a 21 anni, travolto da un'automobile che ha invaso la sua corsia. Si chiamava Roberto Casalegno, meccanico, frazione Barbosa 47, Chieri.

La disgrazia si è verificata all'altezza di via Vittorio Emanuele 60. Ricoverato alle Molinette, il ragazzo è morto ieri mattina per emorragia interna. Il giovane motociclista non avrebbe colpa alcuna nell'incidente. Sarebbe stato Vittorio Tealdi, 43 anni, impiegato, residente a Torino in corso Re Umberto 125, a sbandare con la sua Renault 5.

Sempre ieri, un giovane automobilista torinese è morto e altre sei persone sono rimaste ferite sull'autostrada A/14, nei pressi di Roseto degli Abruzzi (Teramo), mentre mangiavano panini in una piazzola di sosta.

La vittima è Marco Sceglie, 19 anni, di Casalborgone. I sei feriti (cinque dei quali residenti nella provincia di Torino) sono stati ricoverati nell'ospedale di Giulianova (Teramo) per contusioni e fratture in varie parti del corpo con prognosi che vanno dai cinque ai 45 giorni; fra loro c'è anche il conducente dell'Alfa 90 che ha investito gli altri, Giovanni Aulisio, 63 anni, di Anzano di Puglia (Foggia), il quale ha riportato solo lievi ferite.

Sabato pomeriggio è spirato alle Molinette, dopo un'agonia durata venti giorni, Battista Fasano, 59 anni, via Monti 6, Chieri. Il Fasano era stato investito il 10 giugno scorso mentre viaggiava a bordo del suo ciclomotore.

Secondo la ricostruzione dei carabinieri di Chieri la vittima era stata tamponata in strada Roaschio, al bivio per Moriondo, dal furgone guidato dal commerciante Luigi Piovano, 56 anni, residente a Pino Torinese in via San Raffaele 10.

Battista Fasano è morto per le conseguenze del trauma cranico riportato quando è stato scaraventato a terra tre settimane fa.

Sempre sabato sera una donna ha perso la vita in uno scontro a Chivasso. Si chiamava Antonia Macchia, aveva 58 anni ed abitava a Torino, in corso Grosseto 373 assieme al marito Giuseppe Argenziano, 53 anni.

I due sposi viaggiavano su una «127» guidata dal marito quando si sono scontrati con una «Peugeot 205» guidata da Marco Ferro, 21 anni, via Giacosa 14, Chivasso.

Argenziano e sua moglie sono stati portati all'Ospedale di Chivasso dove la donna è morta subito dopo il ricovero. L'uomo guarirà in quaranta giorni.

Ai morti della strada se ne è aggiunto uno per annegamento.

Un giovane ha perso la vita nel lago Malciaussia: è Gianfranco Perino, 32 anni, di Usseglio. La disgrazia è avvenuta ieri pomeriggio nel bacino dell'Enel, situato a 1300 metri di quota, sotto il monte Rocciamelone. Dipendente dell'Azienda elettrica municipale, Perino, insieme con un collega, stava effettuando controlli a bordo di un gommone che si è improvvisamente rovesciato. Il compagno di lavoro ce l'ha fatta a trarsi in salvo, inutili i tentativi per soccorrere il collega. Il corpo della vittima è stato recuperato dai vigili del fuoco di Torino.

TEMPO DI FURTI

Fa caldo, ma le pellicce vanno a ruba E il bottino è di trecento milioni

Filippo Sanfilippo indica da dove i ladri sono entrati nella pellicceria portando via capi per 300 milioni

Audace colpo dei «soliti ignoti» la scorsa notte in una pelliccheria di via Botero 4. I ladri sono riusciti a violare i sistemi di sicurezza del negozio di Filippo Sanfilippo, 49 anni, entrando da uno stretto «foro» proprio sopra la serranda d'ingresso. I locali sono stati ripuliti sino all'ultimo capo, sono state portate via 300 milioni di pellicce.

Il furto è avvenuto l'altra notte e solo ieri mattina una volante della polizia si è accorta dell'impresa. Le indagini sino a questo momento non hanno dato risultati. La polizia scientifica non è riuscita a reperire impronte digitali o tracce utili. Gli agenti stanno setacciando il mondo dei ricettatori per risalire ai malviventi.

● Ieri sera, poco dopo le 22, un'anziana signora di 75 anni, Angela Cappello, è stata aggredita da un rapinatore che per portarle via le 15 mila lire contenute nella sua borsetta l'ha gettata per terra trascinandola per alcuni metri. L'aggressione è avvenuta in via Testona 24. Angela Cappello è stata soccorsa e trasportata al Cto dove è stata medicata e giudicata guaribile in 30 giorni per lesioni e contusioni.

■ Gli agenti di una volante sono riusciti, ieri sera alle 23, ad arrestare uno scippatore in via Cibrario angolo via Medail. Il giovane, Valerio Pellegrino, 25 anni, originario di Marsala e residente in via San Paolo 19, aveva appena rapinato una borsetta ad una donna. Il rapinatore è stato sorpreso ed inseguito da una macchina della polizia che stava transitando in via Cibrario.

A CAVOUR

Fratelli litigano per l'eredità: uno è ferito con un falcetto

Ieri sera un agricoltore di Cavour, Dario Culasso, 28 anni, via Castellazzo 27, è stato arrestato dai carabinieri con l'accusa di tentato omicidio.

I fatti che hanno portato il giovane nelle camere di sicurezza risalgono a sabato sera, quando, al termine di un litigio con il fratello Giuseppe, 36 anni, via Conte di Cavour 27, l'aveva colpito al pube con un falcetto. La lite era nata in seguito ad una discussione per delle questioni ereditarie. Dario Culasso, da una prima ricostruzione, sembra abbia agito in preda ai fumi dell'alcol, in un accesso d'ira.

Dopo avere inferto il fendente, il feritore si è dato alla fuga attraversando i campi. In cucina, in una pozza di sangue, è rimasto il fratello.

A soccorrerlo è stata la sua amica Ernesta Morello che, insieme ad un vicino di casa, Franco Re, ha avvertito l'ambulanza ed i carabinieri di Cavour. I militari, entrati nell'abitazione del Culasso, dov'era avvenuta l'aggressione, hanno trovato i segni della lite: sedie rovesciate e macchie di sangue sul pavimento.

Il ferito è stato medicato al pronto soccorso dell'ospedale «Agnelli» di Pinerolo e ricoverato nel reparto di chirurgia. Ha riportato lesioni guaribili in 15 giorni. Non appena si è risvegliato dall'anestesia, ha immediatamente denunciato il fratello ai carabinieri. Oggi il sostituto procuratore della Repubblica Tamburini interrogherà Dario Culasso e soltanto dopo deciderà se confermare il fermo di polizia giudiziaria.

a. g.